No 8820 Shanghai Tuesday February, 26 1929. THE EASTERN TIMES Published every morning including Sundays

時報

中華民國十八年
二月念六日 星期二
今天二張售大洋三分
第八千八百二十號

定報價目 本埠及日本一個月一元 三個月二元九角 六個月五元七角 九個月八元四角 全年十一元 南洋歐美一個月二元 三個月五元八角 六個月十一元四角 九個月十六元八角 全年念二元 報費先惠郵票九五折算

廣告刊例 「封面及評前」二行起碼每日每行一元四角「圖畫時報」每行七角卅四字高三行起碼地位須於三天前預定「新光」每方寸一元五角「新聞欄內」每日每行四角五分「普通地位」五十字起碼每日每字一分二厘「彩色廣告」加一色手續費十元二色四十元三色九十元四色一百六十元地位格色須預向本館廣告部接洽

本館編輯部設於上海浙江路二十五號（小花園南首）電話中央六二二〇四 營業部設於山東路A字六號 電話中央六二二〇一 電報掛號二五一四 ▲中華郵政特准掛號立券 按照總包辦法寄遞之報紙

三民主義教育適用

現代初級中學教科書

分科編輯 材料新穎

國文…莊適…前三册各二角 四五册各三角 第六册四角
本國地理…王鍾麒…二册各六角
同上參考書（上册）…二册一元五角
世界史…傅運森 二册 上册二角半 下册四角
世界地理…王鍾麒…二册各六角

礦物學…杜其堡…一册四角
大學院審定動物學…杜就田…一册四角
大學院審定植物學…凌昌煥…一册四角
生理衛生學…顧壽白…一册七角
物理學…周昌壽…一册七角
化學…鄭貞文…一册六角

算術…駱師曾…一册八角
同上習題解答…一册一元
大學院審定代數學…吳在淵…二册各六角
同上習題解答…上册八角
幾何…周宣德…二册各四角
三角術…劉正經…一册四角

英語…周越然…第一册四角 第二册五角 第三册七角
英語註音本…第一册四角半 第二册五角半 第三册七角半
英文法…林語堂…二册各七角
大學院審定水彩畫…楊昌濟…一册六角

商務印書館出版

工業學校教科及參考書

商務印書館出版

新學制 高級工業教科書

工廠設備 方漢城 六角
實用工業衛生學 程瀚章 一元二角
工業簿記 陳家瓚 五角
車床木工 郭元璞 二角
材料強弱學 徐守楨 四角
陶瓷學 何應楣 六角
實驗電報學 曾濟寬 六角
無線電工程概要 陳章 七角
市政工程學 凌鴻勛 八角
鐵路工程學 凌鴻勛 八角
汽車學 嚴元綱 七角
冶鐵學 唐吉傑 八角
染色學綱要 李文 六角

▲工業概論
工業政策…二册四元
英文工業管理法…四元
科學的工廠管理法…三角
現代工業叢談…七角
工業常識…七角
世界各國之糖業…一元二角
中國實業要論…五角五分
中國鑛產…二元五角
中國之紡織業及其出品…一元二角
▲工程學
河道工程學…一元二角
▲製造工業
無機化學工業…三元
工業化學實驗法…三元
化學工業寶鑑…一元五角
工藝品大全…二元四角
工業製造法…一元八角
香粧品製造大全…二元四角
日用工藝品製造法…五角
最新化裝品製造法…六角
冶金學…二元八角
鐵冶金學…九角
理化簡易器械製作及實驗法…七角
實驗無線電話收音機製造法…四角
動物標本製作新法…九角
染色學…二元
照相學…一元四角
造紙概論…一角
▲運輸學
現代鐵路業談…八角
支配鐵路貨車概要…四角
汽車運輸學…八角
▲機械學
機械學…六角五分
機械學習題解答…二角
工業化學機械…二元四角
▲機械畫
應用用器畫教科書 (一)投影畫 (二)機械畫…每册六角
機械圖畫法…七角
畫法幾何學…五角五分
▲發動機
蒸汽機…九角
內燃機關…二角五分
發電機電動機構造法…五角五分

上海徐家匯
復旦大學中學部二月廿七廿八兩號招生
本校遵章專科高中初中科定於三月一日開學各級都招插班生請到本校函索章程即寄校址上海徐家匯 [illegible]

愛國女學招生
三三制各班新生(一)高中一二年級文理商三科(二)初中一二三年級(三)初中預備班投考須知函索即寄詳章須附郵五分
校長季融五啓

上海特別市政府教育局批准立案 私立
湖州旅滬公學 第四十五學期 招生
本公學教科重實在管理主嚴密現招左開各級插班生（不拘籍貫）
男學部 初中及高小各年級
女學部 初中高小初小各年級及幼稚生
報名 即日起至二月二十五日止（即陰曆正月十六日）新生試驗二月二十六日 開學及舊生報到三月二日
校址 男學部（老垃圾橋信昌里）女學部（開封路正修里）
章程可隨時索閱函索須附郵花一分 校長周由廑

寰球中國學生會日夜校通告
本校定於二月二十八日（陰歷正月十九）開學現已開始收費日校小學一年級至六年級夜校英文商業科一級至八級尚有餘額數名定於二月二十八日再招考一次章程函索而索均可
▲校址 上海卡德路九十五號洋房
校長朱少屏謹佈

勤業女學開學通告
本校訂於二月 [illegible]

滬寧鐵路管理局標售廢棄材料廣告
本局呈奉核准招商標購廢棄材料有願投標者可向上海北站材料處函索章程

彌陀寺啓事
謹啓者本寺爲專修淨業起見特定於夏歷正月二十日起本堂及出門經懺一概停止特此登報奉聞
新聞路陳家浜彌陀寺大乘法徒乘性謹啓

有正書局新出版十種
宋拓淳化閣帖三本 十二元
西嶽華山碑三種 六元
宋人通俗小說二册 二元
釋迦應化事跡三册 一元二角
唐拓柳公權金剛經一册 四元
金粵山印譜四册 二元四角
中國名畫廿九集一册 一元五角
鄧完白篆書大屏四幅 二元四角
史晴江天官大幅 一元六角
石岩觀音像大幅 二元
上海棋盤街 平望街 有正書局 各分局

時評

猜疑（龍）

猜疑者僨事之母也。天下之事當危疑震撼之際。惟靜鎮足以定之。默觀足以察之。未有猜疑而足以成事者。使不幸言而中。則其事既成。決非猜疑幸中可以消滅之理。若猜疑不中則適動搖人心。而甚至發生意外之變化。故猜疑之有害而無利。其事固甚著也。

然好事猜疑者。則有數因。一自矜明察有先見之明。萬事無不可逆料。一庸人自擾。先自張皇。禍未至而先已籌之。功未成而先已揚之。徒自苦耳。一每存幸災樂禍之心。無論事無巨細。總不盼望其成功。而樂觀其失敗。此種心理。大抵普及於一般社會。而猜疑之原。即出發於此。

故猜疑如求簽然。渾穆離奇之字句。一任解釋者之主觀而爲之判斷。蓋禍福利害。祇有四端。而四端之中。實僅有其二。非禍即福。非利即害。得失同參半也。猜疑如詩謎然。望文生義。敲詞推句。無一不可恍惚求之。而其結果或在彼而不在此也。猜疑又如拆字然。任得一字。而吉凶晦吝。無不可隨筆劃之增減。而爲之解說。而其實中與不中。與事實全無補也。

我爲此言非謂猜疑者之必無當也。不過猜疑而或中。仍與事實無補。猜疑而不中。適足以自擾而擾人。所謂事至而不逆。物來而順應。不妨拭目以待之可也。

電訊

中央常會 張繼辭職再慰留

◎二十五日第二百次中央常務會議、孫科主席、議決、(一)湘省執監委選舉法、應依照省執監委選舉法大綱第二條乙項之規定辦理、並指定習文德等四十二人爲執監委候選人、(二)中央組織部提議爲滇省黨員登記員周傑人賀其棠呈請辦法、擬予照准、並擬以趙澍隴體要兩人補充、請公決案、議決照准、(三)平政分會主席張繼馬(二十一日)電、事與願違、據實自劾、謹再懇請准予辭職、另簡賢能案、議決慰留、(南京二十五日電)

◎政分會接中央電、慰留張繼、(北平二十五日下午七時電)

蔣主席昨晨返京

◎蔣主席偕夫人宋美齡二十五日晨七時由滬夜車返京、抵站後逕赴總部休息、十時在國府出席紀念週、孫科亦同來、(南京二十五日電)

◎蔣介石二十四日晨抵滬、晤譚延闓李宗仁後、商湘事有辦法、當晚偕宋美齡及孫科回京、出席國府紀念週、(南京二十五日電)

蔣對編遣事分電馮閻

◎蔣介石二十五日電閻錫山馮玉祥白崇禧、速將編遣事辦完、早日來京、並問馮病(南京念五日電)

魯滌平抵潯致電中央

◎魯滌平二十五日自九江電中央國府、報告由水道離湘、刻已安抵九江、並云武漢此次用武力壓迫、殊違編會議決案、究竟是否奉有命令、抑已呈報准行、不敢懸斷、爲愛護湘民生計、已飭所部靜待中央解決、滌平尅日到京、聽候處分云云(南京二十五日電)

魯滌平部入贛

◎魯滌平朱華部二十三日由瀏陽入贛境、魯部王捷俊旅由株入贛境、楊騰輝旅分途跟追、(漢口二十五日電)

何鍵致武漢分會電

◎何鍵二十三日電政分會、以材具短拙、恐難勝湘省主席重任、且餘匪未靖、現正趕籌綏靖、猶難兼顧、懇另簡賢能等語、政分會覆電、盼即返省暫行兼攝、一面責成所部肅清餘孽、敬恭桑梓勉抑謙懷、(漢口二十五日電)

◎湘省軍政界推袁家普・易家鉞代表、二十三日赴醴陵、促何鍵返省主持一切、何允即返、(漢口二十五日電)

◎何健因曾繼梧堅辭各職、擬日內返長主持省政、長沙秩序安謐、(漢口二十五日電)

◎據可靠消息、何健特別代表昨晚抵此、攜有何書、辭任湘政府主席、(漢口二十五日路透電)

曾繼梧分電京漢辭職

◎曾繼梧以病昨分電京漢辭本兼各職、(長沙二十四日下午四時電)

◎省政府通電各縣、令會同團警維持地方治安、(長沙二十四日下午四時電)

葉琪部佔領常德

◎葉琪部何宣危循鍾二旅、二十三日佔常德、葉親往指揮、(漢口二十五日電)

◎湘電、葉琪二十三日入常德、譚道源有被扣說、譚部一團全繳械、餘退株醴、現正追擊、(漢口二十五日電)

楊騰輝旅抵瀏陽

◎楊騰輝旅二十三日午後已抵瀏陽、沿途略有繳獲、(長沙二十四日下午四時電)

總司令部限期結束

◎蔣介石二十五日晨回京、除與何應欽・胡漢民・戴傳賢・蔡元培・邵力子等先後接見外、來賓多由交際科代見、午後與總部官佐訓話、責令各員務於三月十五日前將各事結束、(南京二十五日電)

蔣令嘉獎劉珍年

◎劉珍年部剿匪得力、蔣令總部電嘉獎、令短期內會同任應岐等將膠東肅清、(南京二十五日電)

◎劉珍年等電告、連日與逆軍在高町公角林古觀集鳳凰山等處接觸、逆勢潰退、俘獲甚衆、逆軍現退蓬萊、(南京二十五日下午一時電)

劉珍年追擊雜牌軍

◎劉珍年昨夜由此率援兵四百名赴前敵、擬續攻敵軍、迫使向蓬萊退走、張宗昌之蹤跡、傳說不一、有謂渠昨夜已由龍口回大連者、定安炮船已載子彈二十萬發、現款五萬元抵此、(煙台二十五日路透電)

招遠五十村鏟爲平地

◎北平政分會接劉珍年電、報告擊退張宗昌軍、(北平二十五日下午七時電)

◎二十二日午後二時、劉珍年與張宗昌軍在黃山西二十里之甲河隔河劇戰、劉獲勝利、俘獲軍官數名、(濟南廿二日下午四時電)

◎張宗昌在龍口登陸後、即懸新五色旗、同時以中華同盟軍總統帥之名義通電謀亂等情、此間尚未得悉、福山方面戰況、自二十二日午後之激戰以來、劉軍之形勢遂轉爲有利、雜牌軍正在退卻中、白崇禧決以其部下之一部、由天津出動、以攻雜牌軍之背、(北平二十五日東方社)

◎戰局自昨日起無變化、日當局顯正嚴重戒備、因除現泊港內之巡洋艦三艘外、昨又到有驅逐艦巡洋艦一艘、艦上有海軍大將一員、此外龍口尚有驅逐艦數艘、美國輕巡洋艦一艘、已於今晨抵此、據龍口消息、招遠以南之五十村爲劉開泰、劃爲平地、因村中保衛團曾殺其部下之軍官一員也、村民死數、尚未查明、此間華字報載稱、張宗昌昨日已離萊陽、戰地難民逃來者稱、黃鳳起爲鼓勵兵士奮戰起見、曾許刦掠三日、故上星期作戰地附近諸村均爲洗刦、此說由歸自前敵之劉珍年兵士徵實、蓋若輩均在俘虜身上搜得許多銀錢也、劉珍年之兵士聲稱、如劉戰敗、則彼等於退走前必事刦掠、故商民爲不安、商業現已停頓、(煙台二十五日路透電)

白崇禧移居西山

◎白崇禧二十五日赴西山視察房屋、定二十六日移住健浦別墅、(北平二十五日下午電)

濟南竟爲日軍演武場

◎日軍今昨午一時又在商埠及北關一帶打靶、砲聲隆隆、飛機軋軋、行人裹足、(濟南二十三日下午時電)

何鍵令防朱毛殘部

◎何健搜獲朱毛重要文件、知共黨原擬劉據保守井岡、朱毛外竄、爲其團魏黃趙策略、並擬發動贛西南暴動爲聲援、特通令各路嚴防、(長沙二十四日下午四時電)

◎何健金漢鼎通電、寧岡股匪、經三路進剿搜剿已肅清、(長沙二十四日下午四時電)

粵製定留學考試規程

◎省府二十二日通過特派留學生考試規程、先選本省籍學生五十名、分送英德美法意瑞士等國習造船水電工程航海漁絲糖業彫刻等專門技術、每名給川資千元、治裝費五百元、學旅各費按月五百元、又通過訂購新士敏土廠機器草約、(香港二十五日下午七時電)

梁漱溟來滬往晉

◎梁漱溟定二十五日赴滬、轉往晉省考察鄉村自治教育、(香港二十五日下午七時電)

徐景唐由汕返省

◎徐景唐二十三日由汕返省(香港二十五日下午七時電)

◎蔣光鼐昨乘飛機回北海(南寧二十五日下午五時電)

鐵甲車隊由豫赴魯

◎第二集團鋼甲車隊樊振聲部、二十四日晚由豫過徐赴魯巡勍、(徐州二十五日下午七時電)

徐派員呈報剿除叛部

◎四十八師師長徐源泉、派政訓處主任蔣作均由平來京、向國府陳述該師勦滅所屬第二旅旅長孫殿英叛變經過、及請示該師特別黨部出席三次全國代表大會問題、(南京二十五日電)

揚州解共黨赴蘇

◎共黨及嫌疑江世傑等十一名、二十五日解蘇州高等法院、(揚州二十五日下午四時電)

首都政聞

◎訓練總監部提交第三次代表大會工作報告、已編竣、正交各兵監審查中(南京二十五日電)

◎全國軍隊教育計劃、由何總監派員組織各種操典起草委員會、現已編輯完竣、俟審查後、即呈國府公佈、(南京二十五日電)

◎外部請任駐義公使郭泰祺兼任國聯會代表、經國務會議通過、即任命、(南京二十五日下午一時電)

民用飛機試航

◎民用飛機襄陽號、二十四日晚三時起航、五時到襄、(漢口二十五日下午四時電)

潘宜之等抵漢

◎潘宜之與林森吳鐵城三十五日到漢、視察靈車(漢口二十五日下午四時電)

愛文諾在漢言動

◎愛文諾二十四日晨訪胡宗鐸、晚交署歡宴、愛又訪胡於私宅、愛詢胡兩點、㈠水案眞相、接管漢口二三特區事、胡均詳答、愛今日參觀國貨展覽會、(漢口二十五日下午四時電)

徐州大雪

◎二十五日大雪盈尺、(徐州二十五日下午七時電)

宿遷女生脫險到徐

◎宿遷被架女生王若蘭等已脫險來徐、(徐州二十五日下午七時電)

張定璠返滬

◎張定璠因在京任務已終、二十五日返滬、對辭職仍甚堅決、(南京二十五日下午一時電)

王澤民就黨委職

◎王澤民二十六日就五十四師黨員委職、張繼監誓、(北平二十五日下午五時電)

湘民廳請查禁邪說

◎內部據湘民廳呈送漢口濟衆善莊、印散三聖經及謝恩表萬花墖等荒謬印刷品、足以煽惑人心、除令鄂省府查究外、並通令查禁、以息邪說、(南京二十五日下午九時電)

設立太湖水利委員會

◎建委會設太湖水利委員會、會養甫爲主席、陳夫立等爲委員、(南京二十五日電)

◎國府令將太湖水利工程處改爲太湖流域水利會任會養甫・陳立夫・周象賢・王柏齡第爲委員、指定曾養甫爲委員長、陳懋解・沈百先・爲常委、(南京二十五日下午一時電)

王用賓赴京就職

◎王用賓二十五日晨赴京彭養光代秘書長、王赴京就立法委員、(北平二十五日午七時電)

黃埔軍校舉行畢業禮

◎黃埔軍校第六期生六百八十七人二十四日行畢業禮、李濟深親往訓話、(香港二十五日下午七時電)

警衛團調防韶關

◎第八路總部以第三師已赴仁化各地剿匪、韶關防務空虛、調直轄警衛團黃君碩部前往接防、(香港二十五日下午七時電)

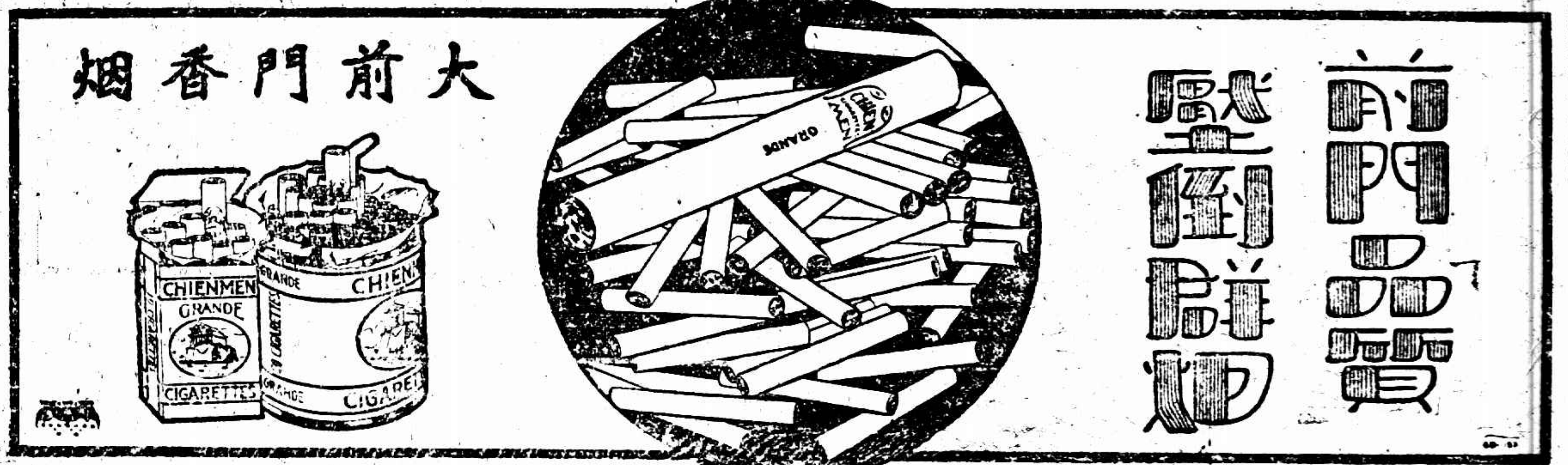

全代會籌備完竣

◎中央秘書處籌辦全代會事已完竣、鐫有總理銀像及小册等、分贈代表、(南京二十五日電)

◎三全代表大會會場房屋、已分配停當、會場佈置・會場大道・統限三月十日前完竣、(南京電)

閩事述要

◎中央特派閩省黨務視察員羅兆修、省指委宣傳部長方治、二十五日宣誓就職、(廈門二十五日下午時電)

◎鼓嶼華議事會議員林幸福二十八、二十五日宣誓就職、(廈門二十五日下午一時電)

運平振糧電請免稅

◎晉冀察綏賑委會、在滬購白麵六萬袋、運平救濟災民、並電財部請飭經過關卡、豁稅放行、(南京二十五日下午九時電)

京市選舉全會代表

◎京特市黨部定二十六日選舉出席三全會代表、(南京二十五日下午九時電)

北平公債昨日無市

◎二十五日九六晴盤二四八五、春節漲至五零三、無售主、(北平二十五日下午五時電)

要聞

中央黨部紀念週

胡漢民有演講 三全會之意義和使命

中央黨部二十五日上午十時、在大禮堂舉行第五十五次總理紀念週、到中央委員及各部處會人員、暨來賓等五百餘人、胡漢民主席、奏樂行禮、唱黨歌後、主席報告如次、現在中國大事即爲第三次全國代表大會、關於大會之意義和使命、上兩次紀念週中、蔣戴兩委員報告至爲詳盡、故今日祇略有意見上之補充、中國人民要求國民黨領導建設、以解除痛苦、增進利益、不自今日始、值茲訓政開始時期、吾人應具何種設施、以副人民之要求、滿人民之願望、最應注意關於建設要旨、在立定主義和政策、總理之四種遺教、就是政治上唯一最高的原則、即不啻爲建設國家的憲法、必須遵守弗渝、並使人民有充分的認識、國民黨係民國十二年改組、十三年開第一次代表大會、大會成立時、總理即起草建國大綱、根據此大綱、就廣東革命大本營、改組國民政府、以應時勢上之必要、立國家整個的基礎、當時鮑羅廷以第三國際主義來破壞中國國民黨、發生左赤右準之說、希冀本黨成左右傾而呈分裂之現象、經本黨忠實同志、極力駁斥抵制、以免中其陰謀、故本屆代表大會、必須以同樣精神努力建設、俾成眞正三民主義的新國家、革命宗旨有破壞有建設、總理有云革命不但用之於破壞、尤當用之於建設、建國大綱最重大的原則、在地方自治、自治之建設、在以黨的主義充分領導、進行自治、基礎既立、根本上可使政治改良、關於地方一切封建制度思想、及貪官汚吏土豪劣紳之爲民害者、可盡量打破、俾民主政治精神、有光大發揚機會、全國人民對本屆大會之希望、在以革命建設、統一言論、統一意旨、統一力量、俾三民主義實現、滿足人民要求、則誠黨國前途莫大之幸福也、

國府紀念週

報告國內外政情

國民政府二十五日上午十時、在本府大禮堂舉行紀念週、到蔣主席・鹿鍾麟・劉汝賢・張靜愚・曹浩森・何承濬、暨文官參軍兩處全體人員、約四百餘人、蔣主席、奏樂行禮後、蔣命秘書錢昌照作政治報告、錢謂今天對於上週國內外情形、簡單報告一下、(甲)國際方面、㈠南美洲秘魯與智利兩國因搭克那及亞里加領域之爭執、已達四十餘年、現此問題已和平解決、將搭克那歸秘魯、亞里加歸智利、㈡阿富汗內亂、至今未平、人民受痛甚深、外僑已相繼遷移、㈢俄國內部反政派活動甚力、現政治當局亦加以强力壓迫、(乙)國內方面、㈠中日交涉尙無結果、濟南慘案爲中國最大恥辱、亦日本歷史上最黑暗之事件、我國爲顧全東亞和平誠意、與之交涉、伊竟反覆無常、希望其早日覺悟、㈢全國第三次代表大會日期已近、上週中央常會已決定國內外代表產生法、現帝國主義正聯合反動派、從中搗亂、挑撥離間、造謠生事、此種行爲、政府當有嚴厲辦法、凡爲黨員、人人應具有闢謠之責、毋使淆亂聽聞、㈢編遣事宜進行頗順利、上週國務會議、已決定將各集團軍總司令部、各總指揮部、海軍總司令部、限三月十五日以前取消、各編遣區辦事處亦限定在三月十六日正式辦公、㈣前中央常會已通過保障學術人才、技術人員、及藝術品五種辦法、値茲訓政開始、建設萬端、此種人才極關緊要、政府當另定詳細條例、提倡專門學識、以獎勵技術人才云云、

樂爾妻孥

家庭之內、妻病子弱、最感痛苦、倘主中饋者、活潑而有精神、繞膝前者、頭角崢嶸、日事嬉戲、豈非人生至樂大幸福、本藥房所發行……

月月紅・

調經活血、允稱婦科聖品、久服之無痛經之患、受孕後換服……

女界寶・

旺血培元、產子必肥碩無病、樂爾妻孥一語、實不啻爲月月紅女界寶二藥歌頌也

▲價目　每瓶一元　每打十元

上海五洲大藥房發行　分店天后宮橋　分店北四川路

各埠分店及各大藥房均有出售

總理銅像奠基典禮

北平各界舉行　天安門原址

十八日上午十時、北平特別市各界在正陽門舉行建立總理銅像奠基典禮、會場在正陽門前、典禮程序如左、㈠奏樂、㈡向黨國旗及總理遺像三鞠躬禮、㈢恭讀遺囑、㈣主席報告奠基禮意義、㈤主席致奠基禮、㈥各團體代表講演㈦禮成㈧奏樂、到者有張繼、林森、吳鐵城、商震、何其鞏、王用賓、溫壽泉、孫奐崙、張淸源、谷正鼎、韓宗道、丁春膏、趙正平、華南圭等、並有各機關、各學校、各團體、及參加民衆、約三千餘人、由張繼主席、報告舉行奠基典禮、意義略謂、本日爲北平特別市建立總理銅像奠基典禮之日、在今日、國都雖往南遷、而北平仍不失爲要地、仍不失爲北方革命要地、北平昔日爲皇帝的地方、今日爲人民的地方、能代表人民者、厥爲先總理、故當茲建國之初、訓政開始、在此時、在此地、爲總理建立銅像舉行奠基典禮、以紀念總理革命之精神、次由林森講演、略謂、數年前在段祺瑞時代、北方軍閥、對革命時代同志、倍加壓迫、其時革命同志、即在此處立一塊石頭、以爲總理銅像奠基之處、而竟被推倒、現在吾人所以能站立此處自由發言者、全由我黨同志、由南而北、轉戰千里、奮鬬而得、希望大衆注意今日將昔日推倒之奠基石、重新樹立、將來是否仍有人推倒、是在我同志努力與不努力耳、繼爲商震演說、略謂頃聞林委員之演說、引起鄙人極大感想、前有人推倒總理銅像奠基的石頭、今日革命勢力到此、石頭即能重新樹立、然回顧本黨基猶未穩固、本黨黨義多爲一般人所曲解、是以黨基頗顯動搖、故今日吾人所注意者、在打倒曲解黨義之人、以鞏固黨之基礎、次何其鞏、谷正鼎、等

改組湘省政府

武漢政分會決議

漢口通訊、武漢政治分會、此次決議改組湘省政府、事前數日社會上已略有所聞、特以未發表之事實、且關係重大、無從得其眞相、亦未便宣佈、迨至本月十九日第四十九次常會、主席動議改組湘省政府案、決議依政治分會暫行條例第二條第三項之規定、先行免去湖南省政府主席魯滌平本兼各職、聽候查辦、原任該省政府委員、除何鍵、曾繼梧、周斕、劉興、劉鉶仍予留職外、其他委員兼財政廳長劉岳峙、兼建設廳長劉召圃、兼教育廳長張炯、均免去本兼各職、又委員陳嘉佑、陸嘉任、張定、李降建、亦應一併免職、以張開璉、黃士衡、鄒鵬振、葉琪、吳尙、陳渠珍爲湖南省政府委員、並以張開璉兼財政廳長、周斕兼建設廳長、黃士衡兼教育廳長、指定何鍵爲主席、該員未到任前、由委員兼民政廳長曾繼梧代理云云、此項決議、當日並未發表、至二十一日晚、始向新聞界發表、當晚此間並得長沙來電、謂魯滌平於二十一日已離省、行蹤不明、省政府開緊急會議推曾繼梧代主席、葉琪部楊騰輝旅已於十日到長沙、李明瑞旅續到、省城秩序、外由楊旅負責、城內由何鍵部之戰斗團負責、魯臨行時請陶廣攜兩赴萍鄉、請何鍵迅速返長云、葉琪原在漢口、於昨晨始乘輪赴湘、政治分會乃於二十一日分電中央政治分會、將主席報告一切、及促何鍵等就職、茲將各電照錄如下、

▲呈中政會電　機急、限即刻到南京中央政治會議鈞鑒、[illegible]、湖南省政府魯滌平任職以來、一切措施勸多乖舛、對於屬會指導監督、尤復任情狙抗、一意孤行、約略言之、一則關地稅收早經劃定、用人行政權責攸分、該主席竟敢肆意把持妄爲分配、政綱淆亂、整理奚從、次則湘省共黨蹂躪、受禍最深、該主席對於剿共剿匪諸多不力、遂致伏莽潛滋、匪氛遍地、治安秩序、在在堪虞、除暴安民、尤辜民望、三則湘省累年喪亂、民困已深、綏靖撫循、猶慮弗及、該主席對於釐金鹽務、諸端重徵、掊克府怨、商民來會請願籲陳、相繼於道、迭飭核改、均置罔聞、人民疾苦未獲稍除、抑尤有甚焉、綜茲數節、該主席身膺重寄、咎實難辭、至該省政府委員除一二賢明者外、其餘或則久經曠職、或則相與扶同、遂至政事日非、輿情憤潰、若復再加容忍、則遷延益久、挽救彌難、屬會承中央委託、分轄鄂湘、深爲一國紀綱、不容先墜、行政系統、尤貴相維、該主席舉動乖張、不顧一切、其蔑視屬會者實即違抗中央、倘各省相率效尤、大局從何收拾、屬會委員等在職一日、不敢不盡一日之責、目視該省情形、上維中央威信所關、下念地方庶政所繫、籌維至再、詢謀僉同、當於第四十九次常會議決、湖南省政府主席魯滌平應予免去本兼各職、該省政府委員等應分別去留、並遴員補充、查原任該省政府委員何鍵強幹精明、深適治理、清共勦匪、迭著勛勞、應指定爲湖南省政府主席、惟該員現因勦匪出駐萍鄉、在未回省以前、以委員兼民政廳長曾繼梧暫行代理、原該省政府委員除何鍵、曾繼梧、周斕、劉興、劉鉶仍予留職外、其委員兼財政廳長劉嶽峙、兼建設廳長劉召圃、兼教育廳長張炯依違貽誤、均應免去本兼各職、又委員陳嘉佑、陳嘉任、張定、李降建多已離職、亦應一律免職、以張開璉、黃士衡、鄒鵬振、葉琪、吳尙、陳渠珍爲湖南省政府委員、並以張開璉兼財政廳長、周斕兼建設廳長、黃士衡兼教育廳長、除依政治分會暫行條例第二條第三項分飭先行就職外、並依同條第四項規定、呈請鈞會鑒核、並交由國民政府分別施行、湘省幸甚、大局幸甚、武漢政治分會叩馬印、

▲致蔣主席電　機急、限即刻到、南京上海杭州奉化探投蔣主席賜鑒、口密、本會第四十九次常會議決改組湖南省政府、呈中央政治會議電文曰、中略等語、委員等與湖南省政府諸君誼屬同舟、愛護之忱、素極肫切、此次毅然決議改組、實係上以扶植紀綱、下以刷新湘政、職責所關、不得不爾、區區愚誠、伏維鑒察、武漢政治分會叩馬印、

▲電何鍵等就職　機急、限即刻到長沙周委員斕、劉委員興、劉委員鉶、張委員開璉、黃委員士衡、鄒委員鵬振、葉委員琪、吳委員尙、陳委員渠珍均鑒、萍鄉探送何總指揮、本會第四十九次常會、決議改組湖南省政府、茲呈中央政治會議電文曰、中略等語、何委員現經指定爲湖南省政府主席、着即尅日旋省、先行就職、在該員未到省以前、着曾委員繼梧暫行代理、委員兼民政廳長張開璉、兼建設廳長周斕、兼教育廳長黃士衡、均着先行就職以重職務、仰即遵照辦理、具報爲要、武漢政治分會馬印、

李宗仁對湘事

請中央核准政分會決案 並自請處分

李宗仁對湘事、二十五日晚曾將詳情電呈中央政治會議暨國民政府、並自請處分、原文如下、國急、南京中央政治會議國民政府鈞鑒、頃據武漢政治分會電告、以湖南省政府主席魯滌平自受任以來、庇共縱匪、紊亂財政、違抗命令、近更舉動恣肆、無法制止、依政治分會暫行條例第二條第三項辦理、將魯滌平免職、推薦何健繼任、迅令第四集團軍各師執行爲緊急處分以維治安等情前來、竊宗仁奉命爲武漢政治分會主席、數月於茲、以剷共除匪爲第一步工作、緣在第七軍西征之前、共黨即以兩湖爲集中力量之根據地、領導土匪、謀釀巨禍、若不將其根本肅淸、民衆痛苦、末由減除、地方建設、更無從着手、自政治分會成立、商同第四集團軍總部努力搜勦之後、湖北方面、共匪幾於絕迹、惟湖南方面、雖迭令淸鄉剷共、而魯主席滌平奉行不力、以致各地共黨、俱以湖南爲逋逃藪、甚至縣長有共黨、黨部執委有共黨、省政府職員亦有共黨、而最近搜獲共黨文件、內載有第三國際命令、仍以湖南爲暴動大本營、而於第二第十四兩軍牽涉尤多、其中如譚道源一師、因受該師前黨代表著名共黨方維夏之薰染最深、至今猶帶赤色、而魯滌平亦漫不加察、近月迭據密報、共黨將於本黨第三次代表大會前後在湖南有所舉動、魯復毫無防止之準備、共爲有意庇縱、顯然可見、至第四集團軍餉糈向恃兩湖國稅劃撥、而魯以少數軍隊把持湖南全省稅收、使總部不得通盤籌劃、以截長而補短、軍心深懷不平、統馭因生窒礙、徒以國步初定、人心未安、宗仁顧全大局、祇得隱忍不言、及至前次遵照五中全會議決縮編軍隊、魯復違抗命令、屢有要挾、似此種種不法、自應加以撤懲、惟武漢政治分會有此緊急處分、在事勢上固出於萬不得已、然不及候中央核准、遽令各師執行、未免迹近操切、宗仁忝爲分會主席、雖因公應召來京、究屬咎無可辭、除請中央顧念湖南人民痛苦、迅賜追認武漢政治分會第四十九次之決議、照准施行外、並請將宗仁加以處分、以明責任、不勝惶恐待命之至、

演說、先是、銅像本擬樹立於正陽門前十字路口、即關帝廟觀音廟之中間、爲該處接近熱鬧街市、甬路整齊爲出入城行人所必經、銅像立于該處、可供過往行人瞻仰、基石及禮場已均佈置就緒、九時許張繼偕周震麟華南圭至、謂地方過狹、且有兩城樓雄偉高聳、足使銅像減色、地基過狹、且難供多數人瞻仰、乃請華南圭等往勘查、前在天安門奠基原址、該處在馬路南三丈餘之地點、亦在甬道之中、地面開濶、背景壯麗、較正陽門前爲佳、張氏極端贊同、乃命其差役、往北京飯店邀迎總幹事林森吳鐵城來此共商、少許林吳偕至、結果張等乃步回正陽門禮場覓何其鞏說明、應將基石仍遷原處之意義、何氏願從多數人意見、乃決定在原處動工、石基係立方體、長約四英尺、寬約二英尺半、四邊琢有雲頭、文爲「中華民國十五年三月十六日、孫中山先生銅像之基」北京市民奠石」各團體代表及民衆等、於講演後至天安門前行奠基禮、首由工務局長華南圭授鐵鍬於張繼、由張持鍬掘地三次行破土禮、於是此項奠基典禮遂以告成、散會時已十二時餘矣、

平使館界華捕罷崗紀

北平通訊、東交民巷使館界巡捕、突於昨日（十九）午後一時、全體罷崗、茲調查罷崗遠因及近因分述於後、

遠因　使館界巡捕、向有委員會之組織、美使爲委員長、其他各使爲委員、對於使館界治安問題、由委員會共同負責、管理巡捕事務之正首領爲多瑪思英人、素日無主張、副首領爲狄利、乃德意志人、係工部局工程處管理員、爲人極粗暴、對華捕恒以奴隷視之、以是華捕對之皆無好感、而多瑪思一切均以狄利之主張爲主張、對狄利無不惟命是從、多瑪思部下有中國巡長四人、名勝提福・李樹堂・雙全・宋彼山、於上月間總從狄利之言、竟無故將勝提福開革、並有於本月間開除李樹堂之傳說、勝開革後、另易一賀某繼其職務、賀秉狄利之命、使命華捕每天操練、但華捕等常未經過訓練、且有年逾五十歲以上者、不願再受訓練之苦、對狄利乃益爲不滿、

近因　賀某繼任巡長後、爲假意討好部下起見、聲言改善待遇、對於華捕勤務上以原先待人服務十二時、今特改爲八小時、但服務十二小時、每星期得休息一日、今雖只服務八小時、表面上似以優待、但停止休息、仍等於十二小時之服務、時間並未減少也、向來每逢陰歷年關、各華捕可得四元之獎金、本年則減少爲三元至一元不等、各華捕以賀某諂媚狄利、愈爲憤激、羣呼之爲洋奴之洋奴、對賀感情益壞、遂至本月十七日後夜一時、狄利巡查至台基廠地方、見有站崗華捕王德潤手中未持警棍、大怒、上前詰責、何以不持警棍、王答謂多瑪思有諭、前夜持棍、後夜徒手、狄詢警棍置何處、速取來、王乃由屋取出、狄利奪過警棍、即對王痛擊、王忍痛呼救、狄至捕房告王失職、旋即將王看押、華捕大譁、當時即全體擁至捕房、聲言如不將王德潤釋放、即行罷工、幸多瑪思出頭轉圜、將王釋放、乃得無事、詎意狄利于懷憤之餘、前夜身佩勃郎林手鎗、手提大鎗、親巡各崗位、每見一華捕、必以手指槍怒目而言曰「你認得這個嗎」昨晨四時許、狄利又偕同一六國飯店某洋職員巡查崗位、巡至御河橋地方、將站崗華捕又復痛毆一頓、直視華捕爲非人類、此種兇橫狀態、凡有血氣者、決難忍受者也、

巡捕要求　十六日全體巡捕除曼得介紹之二個洋奴外、計五十八名、聯名上書東交民巷行政委員長休士、要求(一)取消曼德介紹之宋漢卿及賀巡長、(衆呼之爲洋奴之洋奴)、(二)恢復星期日休息、(三)取消狄利、(四)平等待遇、(五)保留不能操練巡捕之名額、休士未答覆、昨日(十九日)午前十時又推代表四人赴委員會、請休士作最後之答覆、休士未見、派人表示拒絕、態度極爲強硬、巡捕見無可挽回、遂邀同全體巡捕作最後之罷工應付、

罷工情形　下午一時各巡捕遂自動的解除勤務、將衣服木棍、完全置之原處、凡外人物件、絲毫不動、爲極有秩序之行動、旋將各人之物品車搬回私宅、昨日(十九日)下午六時、各巡捕在某處商議、堅決對待、最後則犧牲此項位置、亦所不惜、純出於自衛之行動、絕不與他方有若何關係、

各方援助　各華捕罷崗後、北平各方即擬成立一東交民巷工友罷工後援會、先於昨日（十九日）在某處開一籌備會、其所定之步驟、大致先籌集款項、維持罷工各工友之生活、俾可堅持其提出之條件、一面則通電全國請求援助、並禁止華人再在使館界爲外人服務、更擬上呈市政當局、請根據前收回使館界之主張、將東交民巷完全收回、以上各項、俟日內正式成立再加一番討論後、即可分途進行矣、

罷工以後　各巡捕既於下午一時起、全體罷工、關於使館界治安交通、無人負責維持、其日、英、美、法、意、五國衛隊長、當於三時餘、各舉出代表一人、齊集美國兵營、開一臨時緊急會議、討論維持治安交通辦法、當議決使館界內、由各使館衛隊中、抽出衛兵若干名、就原有巡捕崗點站崗、即時出動、遂於三時二十五分實行、但崗位只限出入口、至界內各路口、則無外兵站立、記者往查、見東口站有法兵二名、西口祇有一美兵、新大路北口、亦有美兵一、英使館南北口、有日兵一名、日使館北口、有意兵一名、台吉廠[illegible]、均武裝、界內情形、略欠秩序、[illegible]私語、而東交民巷原來由華捕站崗之巡捕秩序、一變而爲荷槍實彈之武裝兵士、臨時警於馬路之上矣、該隊[illegible]兵、持[illegible]性成、與人民殊難融洽、對於在東交民巷之行人、每以兇[illegible]相向、如臨大敵、行人皆苦之、至四時許、日、英、美、法、意五國衛隊長、又齊集美國兵營、討論根本救濟辦法、會議間、有主張急電上海、請派巡捕來平服務者、有主張通知天津租界當局、調巡捕來平者、某衛隊長則謂中國民氣甚盛、津滬華捕、亦中國人、於愛國運動、當出一轍、調與不調等、至於天津印捕、全數不過三十二人、亦殊不敷分配、且原有巡捕、訓練既久、服務方面、甚爲得力、兼能通曉英日法各國語言、爲善後計、仍以照同原人爲宜、但此係行政委員會事務、決定向行政委員會建議、請其如此辦理、在未解決之短期時間內、使館界內之治安交通、只得暫由衛兵維持、此議決定後、該使館界行政委員會委員長美參贊休士、當於昨晚六時許、召集各委員會議、討論解決方法、日使館委員、係參贊大羽、有病未能到會、改派二等參贊須磨代表出席、會議時間甚長、深夜未散、

與軍警發生衝突詳情
北平師大學生請願

北平通訊、北平大學第一師範學院學生因請求增加預算、赴大學辦公處請願、與駐守警察衝突、發生流血等情形、已誌電訊、茲將始末情形、詳紀於後、

學生代表與秘書長談話　十八日下午二時、第一師範學院、預算委員會代表六人、赴大學辦公處請見秘書長成平、當由成出見、代表等謂、日前面晤張繼、要求速開大學分會、張謂大學分會、向例由學校當局、將應議之事、請求開會、主席始召集會議、現在副校長李書華既已辭職、故一時未能開會云云、代表等因此特來辦公處、請成代表李氏、去函張主席、請其召集開會等語、成當答稱、大學分會、前此張主席既允在一週內開會、本人可以私人資格、轉請張主席、從速召集、至代表李書華一節、因李久未到校、凡代表某人、依法依理、均須受有本人之委託、現李並未以此事委託本人、如竟貿然以代表名義施之公牘、殊有未合、又本人係教育行政院秘書長、大學委員會秘書長事務另有委員負責、並非本人兼任、本人求得校長副校長命令、決無代表學校之權、本人作事、有一方針、以爲放棄分內之職務、是爲曠職、超越應有之職務、是爲越權、本人既不願曠職、亦不敢越權、但師範學院增加經費問題、無論如何、總應從速解決、本人即於今晚以私人資格、往訪張主席、詢問開會日期、再行轉告各代表、亦無不可、各代表當請於今日(十九日)上午將晤張結果、以電話告知、成允照辦、最後成以私人資格、對於第一師範學院增加經費事、有所表示、大致以爲各學院經費、在原則上均應增加、師範學院、尤有必要、但一方面亦應顧及事實上、國家財政狀況、希望同學方面、不必操之過急、否則影響全局、不但增加之目的難於達到、且恐因有之經費亦將發生不可思議之現象等語、各代表請此事已得張繼李書華担任、只須大學委員會開會、即已不成問題等語、雙方談約一小時始散、

談話無結果遂全體請願　十八日一師學生代表會到大學分會向張繼請願關於增加預算及恢復公費事、未得結果、該院十九日下午一點半在風雨操場開全體大會討論進行方法、當時發言者甚多、態度十分激昂、比即決定於今晨赴北平大學辦公處、全體請願、三時半全體整隊由南海大學分會出發、約五六百人、沿途呼喊「發展師範教育」「恢復公費」「增加預算」口號、並發放傳單、四點抵大學分會門首、已有兵士二十餘人、荷槍實彈、聳立門首、不准請人進門、學生以請願乃正當行動、前由當局先派代表磋商、相持不下、遂一擁而入、

武裝兵士把門發生衝突　武裝兵士卒見乃以槍刺攻擊學生、學生受痛驚走、一時秩序大亂、有仆倒地上者、有大呼救命者、有號泣者、亦有憤怒愈甚者、遂將門首大學委員會及大學辦公處兩牌板取下碎毀、高等教育處普通教育處窗外玻璃亦捧破、該校長辦公處、亦被封鎖、聽差楊殿魁亦被毆傷、而兵士是時與學生衝突愈甚、有女生二人至門國時被士兵推倒、踐傷甚重、男生李泰華右手幾被槍刺割斷、當即暈倒、其他男生被刺傷者有張明克、黃惟泰等三人、被毆傷者約計十三四人、遺失衣帽圍巾眼鏡手錶等物甚多、被扣留者有李紹勳・李藩・金天祿・黃彥等數人、學生以其同學被扣留、羣包圍不去、要求釋放、該院院長聞訊、即赴張繼商處宅交涉、旋即趕赴大學辦公處、乃與在場署長閻官交涉、請准保釋、該軍警長官、不肯負責、遂又覓來大學秘書長成平代爲疏通、最後用電話與公安局長趙以寬接洽、始將被拘學生保出、全體學生始整隊返校、又該院全體教職員亦立即召集緊急會議、討論應付之策、

學生組慘案委員會求援　自此案發生後、學生甚爲憤激、二十日上午九時、將校門封鎖、在風雨操場開全體大會討論對付方法、首由受傷學生李泰華・王楚・黃彥・李藩・李紹勳・女生朱留克等報告受傷經過、當議決七項、(一)通電全國、說明此案經過、(二)電教部、(三)電國府、請懲負責當局、(四)組織慘案委員會、(五)發表宣言、(六)本日下午游行、路線由前門經西堂子胡同、過中南海、西單回校、(七)要求賠償損失、同時並組織慘案委員會、公推白蔭元・李泰華・魏希璋・何蔚三等九人爲該會委員、辦理慘案一切事宜、旋即散會、

學生全體出發遊行示威　下午二時、全體學生各執旗竿、並分爲十大隊、全體出發遊行示威、有糾察隊四十名維持秩序、在未出發以前、該院長張貽惠向學生訓話、略謂增加預算、恢復公費、本爲兄弟的職責、各同學幫助進行、兩次向大學辦公處請願、致弄成昨日的結果、殊覺抱歉、外人謂本院此次風潮、含有政治意味、兄弟相信各同學俱是純潔、爲發展師範教育而有此舉、絕無其他作用、各同學今日遊行、須嚴守秩序、勿作無謂之犧牲云、張氏訓話畢、即由總指揮領導出發、其路線經琉璃廠、至前門大街、經天安門、出王府井大街、轉向北池子、繞沙灘神武門、出西安門大街、復向西轉至石橋而西單、而和平門回校、沿途高呼、打倒張繼、打倒李書華、打倒摧殘師範教育的張繼、打倒槍殺學生的張繼、打倒土豪劣紳的張繼、打倒反革命的張繼、增加預算、恢復公費、死者瞑目、不達目的不止、等口號、

學生通電全國報告情形　學生於二十一日發出通電云、全國父老中央黨部、國民政府、教育部、各級黨部、各省政府、各公團、各學校、各報館鈞鑒、敝院爲要求恢復官費、增加預算、一再向大學當局請求、經張繼李書華、允於二星期內解決、乃迄今已三星期、張繼成平、互相推諉、一味敷衍、皓午全體赴大學辦公處請願、張等竟電調武裝兵士多人、荷槍實彈、聲言開槍、同學見難理喻、即衝入大門、張等均已遠避、兵士將槍柄刺刀亂打、並將大門關閉、同學多逾牆跳出、李泰華等五人被綑綁痛打、手表等均被搜去、受傷甚重、輕傷者不計、現在羣情激昂、咸以政教當局對學生合理要求、動以劉哲章士釗所不敢出之武力手段應付、竟重演三一八慘劇、異常痛心、誓死周旋、望一致援助、北平大學第一師範學院全體學生叩印二月二十號、

學生電呈國府請求查辦　學生慘案委員會議決呈請查辦張繼、錄其呈請國府文如下、呈爲大學委員會北平分會主席張繼、北平大學副校長李書華、嗾使武裝警察、槍傷請願學生、請求依法懲辦事、竊我院請求恢復公費、增加預算、乃爲全國教育謀發展、爲當國立基礎、理由正大、不容疑義、生等一再向大學委員會北平分會請願、經該分會主席張繼、委員李書華簽名擔保於兩星期內解決、今日逾三周、尚無動靜、張繼成平、互相推諉、一味敷衍、毫無誠意、愚弄青年、欺騙學生、事實昭彰、難以掩飾、而生等不因當局之卑汚而灰心、仍繼續努力、於二月十九日午後二時整隊赴大學委員會北平分會作全體大請願、而該分會主席早已電調武裝警察多名、擱阻不納、聲言開槍、繼即將槍柄刺刀亂打、並將大門關閉、請願隊被截爲兩段、秩序大亂、踐傷多人、同學李泰華等五人被綑綁痛打、受傷甚重、手表眼鏡等物、均被搜去、轉傷者尤不計其數、羣情憤激、莫可名言、僉以爲此次爲要求恢復公費、增加預算、作全體請願、手續正當、意志純潔、決無任何政治作用、並未受任何方面之利用、且請願時紀律謹嚴、絕無軌外行動、乃張繼等目爲仇敵、嗾使警察校役槍傷學生、在青天白日之下、竟發生如此不幸事件、實深痛惜、而張繼身爲黨國大員、革命領袖、李書華身任大學校長、皆爲黨國要人、服膺總理遺教、竟以章士釗劉哲所不爲之武力壓迫青年、以腐敗官僚摧殘手段應付青年、因係違背總理遺教、目無黨國、生等之受傷受辱、事屬甚小、而如此弁髦黨國法紀、造成慘案、意義重大、有損黨國威信、且無故槍傷學生、事屬罕聞、生等於痛惜憤激之餘、特呈鈞座、伏祈鈞座顧念黨國威信、愛惜青年、即予依法懲辦慘案禍首張繼李書華等、以維黨國威信、而慰衆情、無任感戴之至、謹呈國民政府主席蔣、國立北平大學第一師範學院全體學生、

古城返照記　（一四四）　（老漢）

時報特稿　不准轉載

雖是一樣的平民、可是知識階級的士居首、其次乃是勞農、再次是勞工、再次才是運用資本的商家。老章道：中國自古重農賤商、說農是本務、商是末務、爲他們只能販運牟利、不能生產、現在朝政維新、特設商部、說是各國富強半由商戰所致、看來這四民的大序已經翻轉、商家老板亦可吐吐氣了。幼甫道：商家的地位、本來沒有低過。不要說現在、只看從前、這北京城內、恒字號的金店、瑞字號綢莊、那一家不是高樓大廈、高車駟馬、除了官字號以外、再沒有商字號與比的了、所以官商往往並稱、農工在一般社會口裏很難與官商相提並論。我們的先哲早已慮到資本的勢力過於膨脹、又怕粒粒辛苦的農民孜孜不息的工役壓迫不堪、所以特定四民之序、把商放在最末、也並不是看得商家一錢不值、若是看得一錢不值、又何必列在平民、何不打入賤民呢。可見所謂商爲末務者、不過分別輕重略示裁抑之意。要曉得金錢魔力資本權威是自然的優勢、本不是人力所能輕重、不過有這個次序、總可補敝救偏於一二。假如又有人說打倒資本、擁護農工、那麼我們亦可以對他說、我們先哲定的次序、本是先農工而後商。不用「打倒」的呼聲、自然有個後先輕重呀。

老章道：這是四平民、還有那四墮民呢、幼甫道：四墮民的規定、卻甚是可笑。第一是娼、第二是優、第三是隸、第四是卒。娼是妓女、總算不高。優是演戲的、演戲是一種藝術同畫畫寫字做詩做文一樣、何以畫畫大家詩人名士就算是高人清流、而演戲就是墮民下賤、這已經是不可解了、最可笑的是隸卒兩項、都是爲公家辦事充役的人、既然拿他們不當人、就不該派他們當差、既然承認他們是公役、就不該把他們看作下賤。一面把他看的輕賤不堪、一面又要倚仗他辦理公事、公事焉得而不糟。這些暫且不必細講。單就這個娼、就是我們今天所遊的「花」、無論是中國是外國是古時是現時、都沒有承認她們價值的理由、提高她們地位的可能性、就是有心人想法拯救也只能從禁止廢絕上說說、然而也不是官廳所能禁絕、這其中的道理、胭脂虎石中玉較今景讓那一席話不得無見。我們綜起來說、在做這一項營業的人、是生活問題、在逛的一方面說、是情慾的問題。古語道的好、倉廩實而後知禮節、又道是食色天性、若不是環境壓迫、年頭塌落、誰肯由貞潔的人生、跳到下流的去工作。所以說「人言此是繁華窟、我作哀鴻一例看。」這真可哀呀。可哀雖是可哀、這可哀的中間又有種種的差別。以現在胡同的營業說。胡同是下賤的妓女、而上海公開營業的有頭二三等、頭等之名叫做小班、二等叫做茶室、三等叫做下處、還有些四等五等六等雞窯不一、亦如上海地方有所謂長三么二野雞花煙間鹹水妹一切等等。一樣是妓、裏又分純南班南北班純北班三等。每一樣的小班、其中的妓女又有頭紅的紅倌人、大打小打、半紅半黑、大黑、頂黑的四五等。頭等小班裏純南班看著南北班北班、就覺自己高人一頭、別人低她一著。頭等看著二等、二等看著三等、也是如此。就是最下等的下處之類、那狹隘污穢已經是目不忍覩、口不忍言的地獄、然而粗色醜手段拙的人、終朝沒得一客、受老板的白眼、挨保母的虐待、忍饑受餓、甚而有求死不得的、看來同一地獄人的生活、還是天堂。

軍事報告
起草完竣　今日最後審查

軍事工作報告、自由何應欽負責起草以來、積極草擬、已告完竣、廿三日何應欽在總監會客廳開軍事工作報告編輯會、當推定何應欽、邵力子・葛敬恩・張元祜・劉秉粹・周維綱・王漱芳・殷祖繩等八人、作最後審查、並定廿六日下午七時、在何應欽宅審查、最遲至廿八日竣事、三月一日即呈國府轉中央政治會議、

安徽省立大學改組開學消息

安徽大學自歸省政府接收以來、即積極籌備改組事宜、業將大學改稱爲安徽省立大學、並通過組織大綱、并聘前教育廳長程天放爲該校校長、前程校長已開始視事、對於大學職教員人選、聞已聘定前吉林復旦大學教授兼教務主任章益擔任秘書長、前暨南文學院院長、前上海大學持志兩大學教授兼圖書館任法學院院長、又聘約金陵大學教授吳景超、前國立京師大學政治科主任溫[illegible]、大夏大學教授[illegible]勃成、國立暨南大學教授陳科美、及國學者林損任教授、大約三月十號左右即可開學、

皖縣長考試試題
應試者四百餘名

安慶通訊、皖省第一期縣長考試之第一試、已於昨日(二十二)舉行、總典委會成立後、即準備一切、並函請軍警擔任警衛、試場則分一二兩試場、每場可容數百人、全體典襄各委、於前日(二十一)入場、從事部署、昨(二十二)晨六時半、應試人均齊集鵠候、約共四百餘名、有頃即開始點名、應點者核對相片、以檢驗證換取入場證、然後換取考卷、卷用密封、發卷時、由典委長陳調元親自點名、點名完畢、即行封門、遂由典襄各委入場、揭示試題、三民主義題、(一)說明民族主義民權主義民生主義之互相關係、(二)民族主義與國家主義世界主義之區別安在、試詳述之、(三)述政權與治權之性質及其效用、(四)述民生主義與資本主義之區別、建國方略題、(一)中國實業之開發、何者應屬個人企業、何者應歸國家經營、試詳述之、建國大綱題、(一)總理所定之建國程序、由軍政而達憲政、何以必須經過訓政時期、縣長在訓政期內、所負之責任若何、應用何方法、實現總理所指示之目的、中國國民革命史題、(一)述總理努力國民革命四十年之概略、試題揭示後、並由陳典委長報告數語、場內由監試委員監批謄等監試、十二時每人發給饅首五個、以資充饑、應試人於繳卷時再換取出場證、在四時啓門後、始行出場、典委會於昨日開第二次會議、議決、二十四日下午第一試發榜、二十五日考第二試、二十七日考第三試、二三兩試併案發榜、頃已頒發通告云、(二月二十三日)

贛省搜剿朱毛殘部
積極籌辦清鄉

南昌通信、自井岡克復後、朱毛餘匪、亂竄於閩粵邊境、均被堵截、現第四路司令劉建緒篠電報告云、由信豐向新溪之匪、職於刪日派王團道營由大坳進剿、令周團由崇義分散在朝天閣穩下鉛廠一帶堵擊、頃接周團長銑日由崇義報稱、匪衆約二百人、鎗約百餘枝、本日午前行抵穩下附近、因被我軍四面包圍、乃據羊嶺險峻、頑固抵抗、激戰五小時、嗣經猛力衝擊、匪始高聲請降、計擊斃數十名、俘獲一百五十餘名、繳槍八十六枝、我軍猛力仰攻、傷亡念餘名、又因大霧天晚、該匪潰散念餘人、正在搜剿中、又據王團長由信豐銑戌電稱、湯營本日拂曉追及彭匪於安遠西鄉之石背附近、民團亦來協剿、自辰至午、匪負隅頑抗、嗣經我二四兩連繞出側擊、斃匪無數、生擒三十餘名、匪始拋棄紅布條包袱等件、潰散山中、彭匪不知下落、所遺槍枝稜標三四十枝、多爲民團搜得、民團傷亡三十餘名、我軍重傷三名、輕傷十二名、現正嚴密搜索、並偵彭匪蹤跡窮追云云、又據另一消息、朱毛部現竄閩境武平一帶、後經閩軍兜剿、復竄贛境、由會昌瑞金出竄入寧都、焚掠淫殺、慘不堪言、現十五旅部隊正在將殘匪痛擊、不久即可消滅、贛東駐軍第周兩旅、復赴廣昌一帶、以截擊零星殘匪云、據記者晌會報告、現贛西特別委員會、關於善後辦法、[illegible]吉安・吉水・泰和・永新・萬載・萍鄉・永豐・安・上高・高安・寧岡・蓮化・瑞川・分宜・宜春・宜豐・新喻・峽江・新淦・安福・各縣縣長、積極籌

國際記載

日本最近之陰謀案

受俄共黨之誘惑　圖謀破壞日本國體　案發後禁各報登載　現因預審終結始發表

二十五日東京電、日本尾道郵政局、於去年十一月七日、發見多數之不穩文字、其內容係稱乘日皇舉行即位禮之際、竭全力於警衛、而於一般治安、反不注意之時、一舉破壞國體、奪回獄中同志、此等宣傳品、郵寄全國各勞動組合及其他、故被發見、犯人鈴木謙次郎、二十六歲、旋亦被捕、得以防患未然、去年來在廣島地方裁判所檢事局審理、禁止各報登載、此次預審終結、始於今晨解禁、茲述其經過情形如下、去年十一月七日、尾道市郵政局、揀選書信時、見有致德島縣舊勞農黨支部之信、封套破損、內有可驚文字、即報告警察署、由警署之手拆開、係用白紙紅印、內容即上述乘舉行即位禮之際、破壞國體、救出在監同志、努力實現我黨之獨裁政治等不穩文字、郵局當即將尚未發送之郵便物、加以檢查、發見同樣同封之信七通、亦係致勞動組合及其他關係方面者、更檢查從市內各處集納之郵便物、又發見同樣書類百三十餘通、調查此等郵便物之結果、係於七日午前十時、由尾道市對岸船渠修理之多聞丸所發送、多聞丸係此次由海參崴斯德經神戶橫濱開到尾道、加以修理者、即着手調查該船、於該船森井貫一之寢室中、發見俄國共產黨宣傳品及報紙多種、知該船於去年八月入海參崴口之時、森井即出入於國際海員俱樂部、被共黨宣傳部所誘、直接受其宣傳、因之着手調查森井及各船員、始悉真犯人爲鈴木謙次郎、鈴木係該船火夫、於十月六日該船開到神戶之際、即辭職上岸、旋因該船將開往向島船渠修理、復上船要求使搭至尾道市、七日至尾道即登岸、宿於某旅家、八日返船、[illegible]行李、謂將運之上岸、即一去杳然、更調查鈴木之行動、始知其於昭和二年、爲該船火夫、是年五月、開抵海參崴時、即出入於國際海員俱樂部共產黨宣傳部等、有時宿於宣傳員光野、中村田訶某等之宅、並在船內由鈴木發議、發行雜誌「小集」、及設立茶話會等、皆在「小集」及茶話會、涉及思想問題、此次由海參崴開船時、以歸船時刻過遲、被船長說諭、始自請解雇、自鈴木逃走後、即探其行蹤、在森井處見有鈴木所書行李之木牌、始悉其已赴富山縣伏木港、即電該地警察、請予逮捕、鈴木於十一日晨、到車站取行李、投宿於站前某旅館、即出其不意捕之、據其自供謂於昭和二年五月抵海參崴之時、受國際海員俱樂部及共產黨宣傳部員訶田中村等之誘、始出入於該俱樂部、嘗受茶菓之饗宴、及賣笑婦之待遇、往觀電影及跳舞會等、均不取費、有數次宿於河田之宅、此次囑其發送宣傳品、受車資二十元、當宣傳員說及思想問題時、不覺趣味環生、頗起研究之心、所有關於思想問題之書籍、均係海員俱樂部及俄人所贈、當俄國赤衛軍士官學校舉行卒業式被招待時、渠在席上演說、非難日本政體賞讚勞農俄國、若日對俄開戰、渠決挺身使戰爭化爲內亂、演說既畢、大博喝彩、而對於印刷物之發送、則謂不過受托而已、查鈴木於高等小學畢業後、任大阪市鐵工所職工者二年、任製鋼公司、茶房者一年、其後轉輾奉職萬朝報及帝國汽船運天丸等、至其轉任下級船員、則在大正十二年、初入橫須賀海兵團、後昇一等機議兵、昭和三年、滿期退團、是年十二月、即入多聞丸爲火夫、頭腦頗明晰云、（電通社）

東京市到處起火

千葉等處亦有大火

二十五日東京電、昨晨東京地方、火勢甚烈、到處起火、東京市外馬込町燒失廿一棟、尾久町廿八棟、瀧川七棟、各地如千葉縣臼井村、燒失八十三棟、茨城縣稻敷郡木原村燒失三百棟、並死老人一名、消防夫一名負重傷、其他尚有重輕傷者、各地均有樓燒光景、其損害頗難尚未詳、府縣當局、目下正竭全力善後云、（電通社）

法比軍事密約

協定對德開戰時之行動　爲荷蘭某報披露發表

二十四日阿姆斯特丹電、今日荷蘭某報登載法比兩國軍事密約之條文、據該報稱、此約於無意中得之、可担保其確實、係一九二〇年在比京締立、一九二七年法比二國參謀部會解釋各條文云、此約大意爲兩國協定遇任何國家之與德國有任何接近者動員或危及法比任何邊界時、法比兩國須即徵發軍隊、比國至少徵發六十萬人、法國一百二十萬人、據法比參謀部意見、比國之可能的敵國爲德國與意國、或西班牙、如對德開戰、比軍須爲法陣線之左翼、將見其在極左翼得英軍之援助、此約有效二十五年、期滿後可繼續二十五年（路透社）

辦清鄉善後、迅速組織清鄉善後委員會、以便辦理災區清鄉及善後事宜、其組織法即依照江西全省剿匪指揮部頒發組織條例辦理、省政府方面、亦以該區災後餘生、應速賑濟、當令綏靖處及賑委會妥籌辦法云、

鄂共黨陰謀之一斑

衛戍部通令防範

漢口通信、武漢市二月九日夜間在三鎮、破獲共黨機關及捕獲共黨要犯、其審訊情形、現尚在嚴守秘密、期 茲錄武漢衛戍司令部訓令如左、以見共黨圖鄂計圖之一斑、爲令遵事、案據稽查隊長李銘鼎呈稱、竊職於本月九日晚據密報稱、共黨中央自上海派遣黨徒百餘人、密來武漢、現正大肆活動、設機關甚夥、希圖恢復共黨舊有組織、發展新的黨員、並擬藉陰曆元旦日、乘政府及民衆防範未備之際、在漢陽鄉村大佛堂廟地方開全省代表大會、職聞訊之後、即連夜令全體稽查員等四處偵緝、迄至今日止、計破機關數處、緝獲黨徒等十八、茲據共秘書處負責黨徒文少萍供稱、[illegible]之一、[illegible]科中山大學、以知識份子不容於[illegible]、抵上海後無法生活、幾至流爲乞丐、於月前途遇舊識同志、介紹中央接洽、故被派來此地、擔任技術工作、對於湖北工作全盤計劃、均甚秘密、僅能將所知者一一陳之、查此次派遣黨徒來鄂之工作步驟、係先建立社會化職業化之機關多處、然後再找舊有之黨員、去發展新的黨員、但以有職業之工農份子爲合條件、所謂機關社會化者、即係普通社會居民之封建化、再所謂機關職業化之機關職業化者、即係開設小的店舖、及設備教書等等、以朦蔽政府及民衆之耳目、其注意者武漢方面、即係產業工人支部之創造、如兵工廠、市政紗廠、海員、鐵路、碼頭、車夫等、一俟打入產業工人羣衆中以後、再努力爲擴大的參加國民黨之活動與工人之組織、領導工人作小的經濟鬥爭、以取得工人之信仰、並將湖北全省劃分爲六個中心區域、如黃廣區、即分黃梅爲中心區域、鄂西區、以宜昌江陵當陽荆門遠安公安石首監利爲中心區域、中南區、以漢川天門沔陽蒲圻咸寧爲中心區域、對於城市、則注重武漢夏三鎮與大冶宜昌沙市襄陽光化孝感蒲圻通小通城黃岡等市、工人羣衆之發展、與機關之建立、開會以人數少時期短爲必要注意之條例、並以一部分在外探望、以備不虞、對防止自首之原則、即係提高黨員之政治訓練、與宣布反動黨員之名單、嚴格下令、應通知各籍黨員有失業之危險、以便公開存在、秘密活動、至於政治方面、即竭力聯絡利用第三黨並盡量派人參加工作、造成政治勢力、預備搗亂國民黨第三次全國代表大會、設法離間國民黨各要人、使之互相疑嫉、而發生衝突、捏造種種淆亂聽聞之政治謠言、使民衆恐怖、社會不安云云等情、據此職未敢緘默、謹特縷呈鑒核、通令防範、不勝切迫待命之至、謹呈、等情據此、除指令並分行外、合行令仰、即便遵照、嚴切防範、毋稍疎虞、並轉飭所屬、一體遵照爲要、此令、

駐阿英使乘飛機抵印

法意使署人員亦離境

二十五日新德里電、英使亨佛萊偕英使署第二批人員皆乘飛機出開布爾、今已安然抵北夏華、（路透電）

二十四日新德里電、飛機五架今日由開布爾抵北夏華、英使署人員若干及法意兩使署全部人員皆分乘此五機來此、共二十七人、英使署其餘人員明日可離阿富汗京城、（路透社）

二十四日新德里電、北夏華消息、昨日英飛機作第二次載開布爾英使署人員出境之飛行、又未成功、飛機四架不能降落、因停機場爲水淹沒也、有小飛機一架設法使濮勒森男爵着陸、其人爲孟買領事、現來替回德使也、薩哈電令此間阿富汗商務員將公款二十五萬磅交與薩商所委派之員、但商務員因礙於法律上身分問題尚未解決、不允遵辦、（路透社）

維也納政黨游行

共產黨攜武器被拘

二十四日維也納電、社會民主保障會九千人、與另一黨派名希米威爾者四千人、今日各有游行、警察防衛周密、兩派遊行得未衝突、有共產黨員四十人、攜帶武器、妨礙警察工作、致被拘獲、（路透社）

中國美術

在柏林展覽

二十四日柏林電、此間現同時舉行埃及中國及俄古希美術各展覽會、實爲一希有之盛會、一時四方美術家騎集於此、並乘機互相交換意見、促進研究、並有名家在陳列會演講、今日演講者爲著名之瑞典學者安得遜教授、歷述其在中國綏遠所掘得之成績、顯示中國原始動物之遷式及上古美術均發源自埃及、蓋經波斯及西比利亞而漸入遠東云、又有霍白生教授則謂中國美之精神、實表現於共一切泥具瓦物上云、又有[illegible]中國三千年之美術[illegible]、觀衆赴該展覽會參觀者、殊多[illegible]、該會並出有說明書一冊、內有照片一千一百張、均極有研究之價值云、（國民新聞社）

英京礦工開大會

二十四日倫敦電、礦工八百人昨抵倫敦、今日午後在脫拉福爾迦街開露天大會、歷三時半之久、倫敦各團體皆有代表參加、故與會者達數千人、女子選舉運動領袖戴斯德派夫人、年八旬、特由愛爾蘭來此、亦對衆發言、謂渠希望得視愛爾蘭大共和國與不列顛共和國有並肩而立之一日云、其他演說者爲曼恩、顧克與薩克拉發拉諸人、（路透社）

飛機浮港

二十四日紐約電、某海上建築公司經理基蘭羅聲稱、將建造一座飛機浮港、置於紐約與柏慕達中間海洋十四處、此項工程即將舉辦、此港長一千二百呎、兩端各寬二百呎、中間寬四百呎、建築中須用鋼六千噸、鐵二千噸、港以四哩長之鐵索繫牢之、索之他端繫於特製之海錨與木樁、深入水下六十呎、以抵抗風浪之力、此種飛機浮港有一旅館、及夫役四十三人、（路透社）

多瑙河冰破人馬陷落

瑞典雪深十五呎　土希兩國氣候良好

二十四日推典電、氣候現良好、交通幾皆如常、（路透社）

二十四日寒京電、鄉民二人今日各駕雪車、滿載食物、過多瑙河、但河冰忽破、致人馬皆陷落無蹤、（路透社）

二十四日君士坦丁電、此間氣候現稍溫和、被雪所阻之火車現已開行、國際通車業已恢復、（路透社）

二十四日瑞典京城電、瑞典東南邊界有大雪暴、雪深十五呎、渡船爲冰所阻、故瑞德間之航渡交通現已中斷、（路透社）

二十四日倫敦電、本星期柯蒙國海岸航業爲濃霧所阻、並發生擱淺事多起、幸皆不重要、預料氣候將更冷、而有雨雪、（路透社）

柏林賊炸銀行保險庫

一月二十一日柏林發生空前之盜案、乃迪斯康特銀行 Disconto Gesellschaft 之保險庫、在至繁盛之威廉伯格街 Wittenberg Platz、賊由該地下鐵道之空氣函中攜入、以養氣酸及炸開庫之鋼壁、所掘之廢材及土石悉移存鄰室空舍、計需數星期之工作、且必在晝間街中車馬轟鳴之時、以混掩其聲響、且精於勘測、不傷及電氣及自來火等線、庫內一百七十箱悉被啓開、取去馬克四萬、約合華幣二萬、及諸珍寶、其證券等件難於銷售者則棄堆滿地、銀行發覺時、查驗遺跡僅得三百萬地酒瓶、該銀行及保險公司、懸賞二萬馬克、該銀行不知其存戶之物品共值若干、惟據報告、約數十萬馬克、按該行章程不負損失責任、但各保險公司方研究其法律上之地位云、

安慶上游兵匪激戰

匪徒圖劫小輪　兵艦開到擊退

安慶通訊、前日（二十一）下午四時許、有湘鄂各岸結伴匪徒之鹽船四十餘只、由皖開往上游三十里南岸之黃石磯地方、突有匪首朱昌潤率匪衆百餘人、蜂擁而至、攜帶快槍盒子砲手機關槍等、亦備有檢械、且無現洋、意圖行劫、而見該鹽船等索洋若干元、並備酒肴以爲詩、旋奈昔公司由潯開皖之某小輪、適經該處、匪又開槍示威、喝令停輪、該輪恐蹈新洞之覆轍、即開足速率、沿江之北岸急下、匪又尾追、開放排槍襲擊、該輪不及避讓、船身被擊洞穿數處、仍冒險急行始得脫險、幸未傷人、有頃、安慶鎮兵輪巡至上游、聞警趕往、向匪開槍射擊、匪亦由鹽船登岸、擇地還擊、是時天已黃昏、彼此混戰、未決勝負、而安豐安吉兩兵艦艦長張治臣楊守茂、因據由該處脫險之某小輪報告、因即急駛以往、加入作戰、一夜未能解決、迨翌晨匪見勢不敵、分途逃竄、各艦陸戰隊、因亦登岸追擊遠颺、當獲匪徒數名、匪受傷者亦不少、各艦因匪衆恐隨共計、未便尾追、遂留安吉艦暫駐該處鎮壓、安豐安鎮兩艦、則開駛回省、將此次剿匪經過、報告省府、並請派隊與第十一師會剿、而第十一師長曹萬順、徇東流縣長溫紹樑電請、派隊一營、定今（二十二）晚由招商江慶輪抵皖、再行開往東流、省方亦將派陸軍前往、似此東流一帶之匪患、不難稍戢耳、（二月二十三日）

地方消息

無錫

坎拿大黨代表來錫

中國國民黨坎拿大總支部出席第三次全國代表大會代表余伯賢・伍若泉・陳瓣惑・曾石泉等四人、上星期五抵京後、以距離開會之期尚有多日、慕錫邑風景、特於二十四日聯袂來遊、定今日（二十五）參觀工廠及模範村、下午赴滬、

職業教育會議續誌

中華職業教育社專家會議、二十四爲第二日、假宗敬別墅開會、由顧樹森黃炎培兩氏輪流主席、先議工商教育改進推廣問題、結果議決以後宜多設紡織學校、最好在短時期間先在無錫與實業界合辦一所、次討論兵職廣工人教育、造就工廠管理人才、次討論軍隊職業教育等問題、以時間關係、不及討論、議決由列席各專家照原案加具意見、限一星期內送交本社執行部酌辦、議畢散會、

省令嘉獎緝獲共黨

本邑縣公安局偵緝隊長倪介生、隊員陳仁柏、屠員宋德昭、探士王海峰等、前因緝獲共首朱鼎賓、同黨朱阿福兩名、業已訊明伏法、民政廳長以該隊長等緝捕得力、傳令嘉獎、

城根拆屋之呼籲聲

縣長孔志鐸籌備拆除城牆、迭次召集新聞記者談話、發表改建新無錫之計劃、並延聘滬上工程師蔡文一來錫將城牆測量、繪製草圖、規定馬路闊度爲六十英尺、自經發表後、北西裏城腳之房屋、均在拆除之列、是以連日起社會上發生極濃厚之反對聲浪、有關係者紛函商業團體、要求維持、並有組織委員會出重呼籲之說、但據可靠消息、孔縣長亦深知馬路闊度太大、市民損失過重、有縮小至四十尺稍弱、或用他種計劃減輕市民損失、藉以避重就輕、聞蔡君昨日復至北門內一帶察勘、以爲變更之預備、

蘇州

函告登記仇貨

反日會昨函商會、議決各店號原存仇貨、限於本月二十五日起、至三月十日止、來會登記、倘逾限不登記者、一經查出、以新進仇貨論、一律執行封存手續、俟中日交涉圓滿解決後、再行發還、相應函請勸告本邑各店號查明云云、又該會昨日（二十五）開會議決、全國反日會代表大會、應建議、（一）棉紡問題、（二）救國基金處理問題、

瘋狗頭送滬查驗

天賜莊景海女校木工湖阿狗、前被野狗囓咬足部、傷痕極細微、至博習醫院求治、據云咬時有二犬、一犬當場擊斃云云、乃經該院將狗頭送上海工部局醫院查驗、一狗則拘養該院、至前日發現狗腿瘋癱、不能直立、證明是瘋毒發現、昨接工部局醫院復稱、所驗之犬頭、以內腦試驗之動物、亦現瘋狀、證實確是瘋犬云云、

五師獨立團分配防地

總司令部、變更綏靖區、除確定第六師防地外、並將崑山、太倉、常熟、嘉定四縣、劃歸第五師長熊式輝、派隊担任、駐蘇十六旅郭旅長、昨（二十五）據第五師派往接防之獨立團、電告該團各部隊分配防地、及接防情形、（一）團部（少一營）駐崑山陳家祠、（二）迫擊砲連駐清節觀、（三）第一營營部駐朱家祠、（四）第一營機關槍連同上、（五）第一連駐太倉縣城、（六）第二連駐常熟、（七）第三連駐嘉定南翔鎮、地方安靖、除呈報外、相應電請查照、

再請恢復區間車

蘇州總商會、因滬寧路局、前曾將蘇滬區間專車一次、自江浙戰事、即行停駛、行旅商業殊感不便、曾二次商請路局恢復、均未奉准、該會又於昨（二十五）代電鐵道部、請飭路局、迅速恢復云、

▲尚有地方消息轉入第二張第八版

上海銀行公會會員

上海四明商業儲蓄銀行

本銀行開設以來將有年所國內外設分行匯兌… 新式保管箱庫 …

使此孩康健壯胖者
乃嬰孩自己藥片也

小兒瘦弱多病其父毋每以爲非用補品不可其實小兒身心純潔其身體不佳皆因腸胃失和所致故需要補品者殊少而需要腸胃專藥者實多嬰孩自己藥片即小兒腸胃病專藥妥穩奇効早已有口皆碑

由東青州府天成利民工廠王君文卿來書云「小兒天成現年三歲生後一月即常生病鄙人深以爲憂嗣偶閱嬰孩自己藥片小書即便購取一瓶與兒試服不料一瓶未盡竟見奇効不特病去身強而且重量增至卅餘磅足證此片實有除病強身之功可感也」

嬰孩自己藥片總治小兒發熱肚痛嘔吐腹瀉食積便秘痰厥蛔蟲傷風咳嗽以及出牙各症定價每一瓶六角每六瓶三元郵力在內遠東總發行上海江西路六十號韋廉士藥局各藥房均有代售

只需一試
治咳專家
唐拾義久咳丸
即有止咳防傷之功
每瓶一元　世界各埠均有經售
上海廣西路角父子大藥廠

第五百九十四期

時報新光 The Eastern Times Pictorial Page

十八年二月廿六日

北平近事
PICTORIAL NEWS FROM PEIPING.

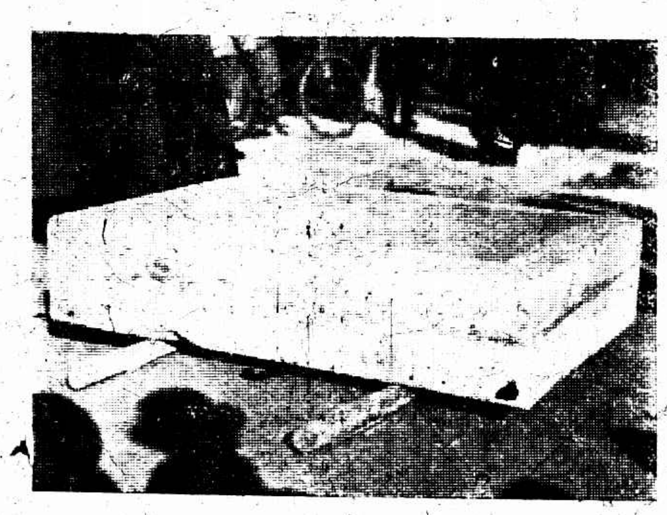

二月十八日舉行總理銅像奠基禮　基石為民國十五年總理逝世週年紀念日北平市民所置中鐫「孫中山銅像之基」左鐫「中華民國十五年三月十二日」右鐫「北京市民奠石」張作霖到平後命人移去埋藏現始掘出初擬立於正陽門十字路口關帝廟旁嗣因地方偏狹改立於天安門原奠基處

Ⅰ奠基石　　蔣漢澄

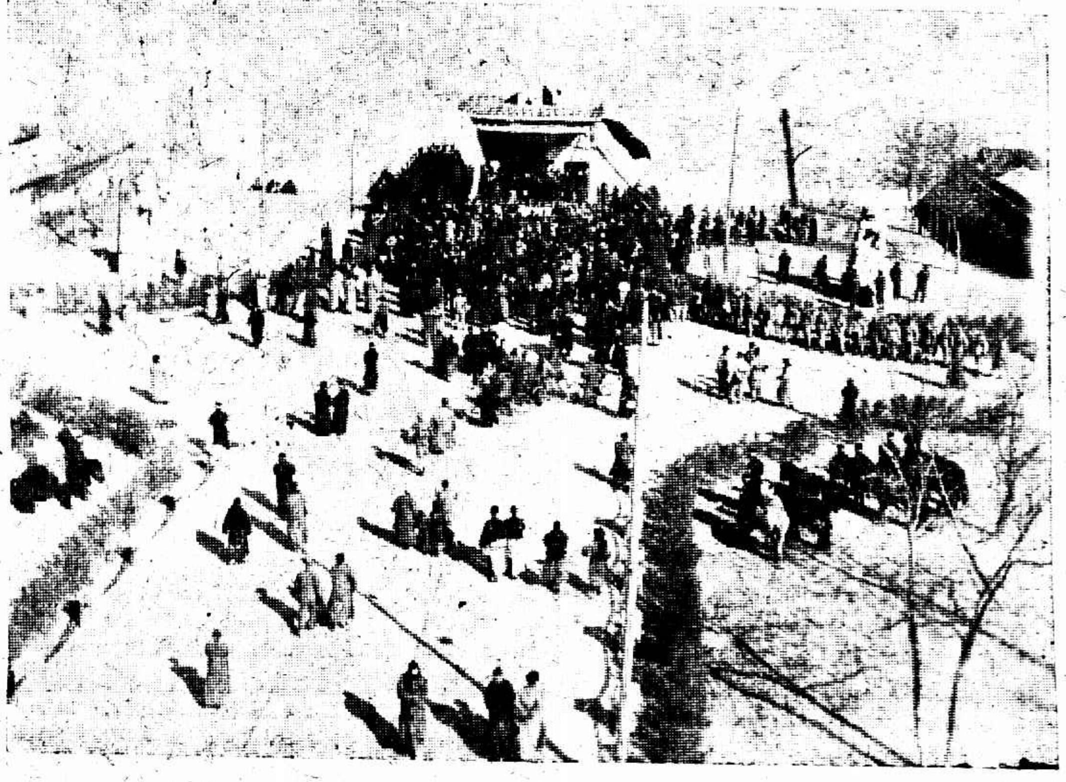

Ⅱ會場全景　　蔣漢澄

Ⅲ主席台上　①吳鐵城②張繼③商震④何其鞏　　同生照相

Ⅳ張繼親行破土禮　　鴻影合作社

The foundation stone for the late Dr. Sun Yat-shan's statue was laid in Peiping on 18th instant. This stone which was originally prepared by the Peiping Public on March 12 1926, the First Anniversary of the Death of the late Doctor, and was later buried by Chang Tso-ling after his arrival at the former capital was lately excavated and laid in its old site. Ⅰ Foundation stone was being laid before a big crowd of spectators. Ⅱ General view of the vast space outside Tien An Men where the ceremony took place. Ⅲ On the platform are Messrs ① Wu Tieh-cheng, ② Chang Chih, ③ Shan Cheng, and ④ Ho Chih-kung. Ⅳ The Breaking Soil Ceremony was being carried out by Mr. Chang Chih in person.

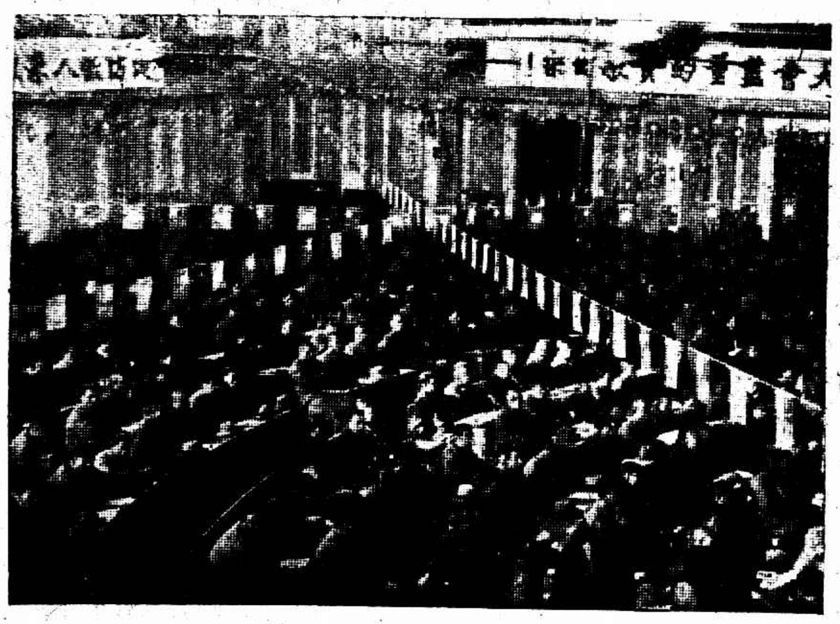

國民黨河北省全省代表大會於二月十八日舉行總理擴大紀念週

Ⓐ到會代表及來賓計八百餘人　　魏守忠

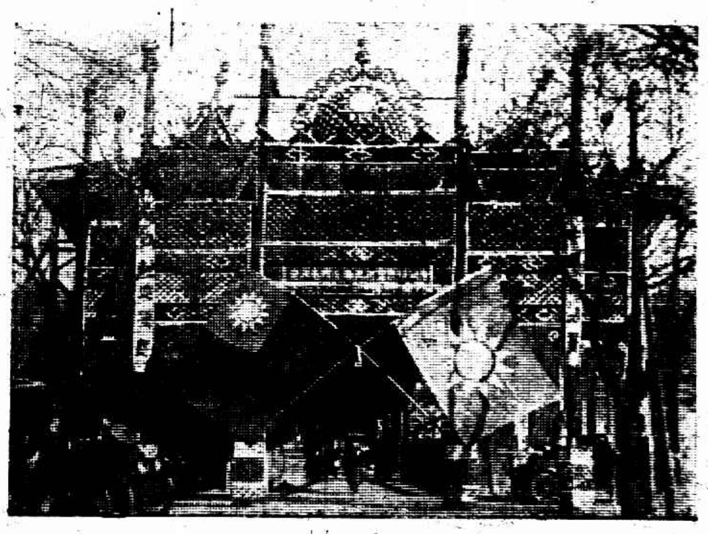

Ⓑ會場門前之綵牌坊　會場設在法學院　　魏守忠

The Enlarged Weekly Memorial Service was held by the Hopei Provincial Conference of Kuomintang Representatives. Ⓐ Over 800 representatives and guests attended the service. Ⓑ The beautifully decorated archway erected in front of the Law College where the service was held.

北平各界與廣東同鄉會於二月十七日假老牆根廣惠寺追悼梁啓超到五百餘人

ⓐ登堂之布置　　魏守忠

ⓑ熊希齡到會與祭　　魏守忠

ⓒ祭棚內滿懸輓聯祭幛　　魏守忠

Over 500 people attend the memorial service of late Mr. Liang Chih-chao, a noted politician and scholar of China. ⓐ The general arrangement of the hall in which the service was held. ⓑ Mr. Hsiung Shih-ling one of the many famous persons attending the service. ⓒ Innumerable funeral scrolls presented by friends of the late scholar.

上海紀載

于右任等昨晚入京

于右任昨晚與譚延闓・王伯羣・王正廷・宋子文・孔祥熙・蔣夢麟・張壽鏞等同乘夜快車赴京、中央委員蕭佛成、此次回國、有暹京華僑陳美堂及蕭子松堅同來、抵滬後寓大東酒店八十八號、當有陳果夫及其秘書蕭吉珊等、秘談甚久、蕭力主反對汪精衛回國、赴京與胡展堂戴季陶等要人會商辦法、並爲中暹訂條之華僑待遇問題、與外交委員及僑務委員會有所討論、定於本星期內來滬、

陳樹人說：

汪精衛一時不能回國　本人則願專心於詩畫

(亞洲社)中央執行委員陳樹人氏、日前由杭來滬、記者遇之於友人宅、(問)三次全國代表大會已定期舉行、汪精衛先生回國出席否、(答)余料汪先生不能回國出席、(問)然則汪先生何時可歸國、(答)汪先生回國約在半年後、現尙在法國巴黎、最近有書致余、謂在法研究法文、成績甚佳、(問)將來三全代會開會時、先生赴京出席否、(答)尙未決定、大約不能出席、(問)先生對三全代會有何意見、(答)並無何等意見、蔣主席屢邀余入京、但余最近遨遊山水、準備專心從事於詩畫、藝術、不願問政治、因詩畫藝術係余生平所樂爲者、(問)先生對三全代會之代表產生方法觀察如何、(答)余個人同無成見、但聞有一部分黨員、以三全代會代表多數由中央圈定、或指派、似不甚贊同、(問)陳公博先生有出洋說、先生聞之否、(答)聞陳先生出洋期已在不遠、並將赴法晤汪、(問)甘乃光先生現在何處、(答)聞已遄返香港、

張定璠　李宗仁

無意復職　目病入醫院

張定璠日前與李宗仁氏同車返滬、昨有人探詢張氏返滬後之態度、據其左右云、張市長此次晉京、係專爲起草軍事報告、別無其他任務、對上海市長一職、仍未打消辭意、

第四集團軍總司令李宗仁、以[illegible]、日前來滬、第四集團軍醫處處長王光宇及[illegible]生惠霖醫生診治、仍未見効、乃於前日(二十四)入大西路宏恩醫院治療、據該醫院報告、李氏左目紅腫加劇、實係積勞所致、靜養兩星期、當能恢復、在療治期內、除[illegible]不見客、

新任五公使　準備放洋

外交部前派郭泰祺爲駐義大利公使、傅秉常爲駐比利時公使、諸昌年爲駐瑞典兼挪威公使、金問泗爲駐荷蘭公使、戴恩賽爲駐巴西公使、業經國民政府正式任命、聞駐義公使郭泰祺、駐比公使傅秉常、現已決定於下月初旬放洋、金問泗氏則以交涉職務尙未交卸、日期尙未能確定、至諸昌年戴恩賽兩氏、亦已定三月中旬放洋赴任、

張杜蘭來商　賑災公債　勸銷辦法

國民政府爲賑災公債發行章程、條例業經頒布、賑務處以各省災黎待賑孔亟、特派劇處長張杜蘭於昨日來滬、寓三馬路源源旅館十七號、與賑款委員會許主席靜仁王委員一亭暨委員敬實諸君協商勸銷辦法、

吳麟書等返國

上海證券物品交易所理事吳麟書等三人、於去年赴[illegible]、偕同[illegible]士方顯廷遨遊歐美印度各國、考察各地交易所、并研究近時商業組織、計遊半載、方月初返國、聯袂初特於日前在東[illegible]洗塵、

律師公會　通過六律師

律師公會、前日開第十一次執監聯席會議、通過艾國藩・張香生・沈宗約・張耀曾・汪思濟・趙之任六律師入會、樂玉明律師所交律證與免試合格甄拔證書月日先後不符、呈部解釋、王純濤律師所交畢業文憑、係薦舉狀、不合手續、函請補交正式畢業文憑、

明道通信社組織

曾任法官在滬執行律師職務之[illegible]、集合同志、組織明道通訊社、現在籌備、不日卽可成立、

天津比租界還中國

王正廷與紀佑穆接洽妥當　定三月中旬接收

比代辦紀佑穆、爲交還天津比租界事、於昨日下午三時在霞飛路外部辦事處與外交部長王正廷討論至四時二十分許始散、迨紀氏散後、據外長王正廷語太平洋社記者云、關於收回津比租界問題、今日已與紀代辦商就、我方已派定五人共同辦理、計外交部二人、內政部一人、河北省政府一人、天津市一人、預計在下月中旬、即可實行接收、

中法會議　三月二日再開

爭執點　人頭稅關稅

太平洋社記者、昨晤張維翰交涉員、談話如次、(問)中法商約今日會議結果如何、(答)中法商約今日午前十時起至午後一時止、爲第十三次會議、係繼續討論前所未了各案、結果大體通過、惟雙方尙不無爭點、須俟下次會議始能斷定、(問)下次會議期間定在何時、(答)因王部長今晚返京、同時法使亦短期赴寧波一遊、故決於(三月二日)再開、(問)先生所謂雙方之爭點何在、(答)雙方爭點最大者爲人頭稅、華僑待遇問題、過埠稅關稅等、次則外交文字方面、亦主張不甚一致、法方主用法文、我方主用中文、如前第一次訂約、係以法文爲準、我國立法院則大加指責、以爲不然、在吾等辦理外交者、總以中法文並重較爲妥當、另一報告、草約原文昨已審查竣事、惟其中尙有兩點續待磋商、其一爲人頭稅問題、法國方面以爲華僑在越南所享之待遇殊爲優越、例應負有特別義務、繳納是項捐稅、而我方則以爲越南華僑縱享有優越權利、亦屬以攸久之歷史關係、故納稅問題仍應以平等爲原則、即凡爲他國所無之稅則、我國僑民即不能獨納、此尙未解決續待磋商者一也、其二即越南關稅問題、亦以攸久之歷史關係、華僑在越南進出口所納稅額爲最底度者、今法政府所訂稅則、將越南進出口華貨增加稅額至鉅、華僑勢難負担、我方亦決不能承認、此有待續商者二、王正廷昨晚乘特別快車返京、交涉員張維翰亦同行、

中法寧案賠償額決定

總額十萬六千一百元

中法寧案調查委員會業已竣事、雙方委員完全同意、規定以十萬六千一百元爲賠償各項物質上之損失、至杜古教士之遇害、法政府自動聲明不復要求賠償、現中國政府決定撥出二萬元、爲中國合衆體察故員[illegible]撫資、又撥出一萬元、以充防止天花施種痘之費用、以示寬大、

新日總領事之履歷

重光葵曾任五卅調查委員

新任日本駐滬總領事重光葵、已於昨日由神戶乘輪來滬、聞重氏此來、尙負有關於中日交涉之相當的使命、以與日使芳澤商榷、重曾任駐華使領二等參贊、通法文、爲頭腦新穎之後進外交官、五卅慘案時、曾奉派與法國使館參贊等赴滬、調查眞相、所具報告、頗爲中國主張公道、去年調任駐德使館參事官、繼前任天津總領事有田氏之後、重因久病初愈、未及赴德、即受駐滬總領事之任命、

償還外債聲中之日債數目

幾無人知其確數

國民政府定於關稅收入項下、每年提撥五百萬元、作爲歸還外債之用、曾經準備組織委員會、以便處理、茲聞此項外債數目、日本實佔據大部分、蓋日本貸與中國無抵押品之債款、幾不能知其確數、關稅會議時、中國估計共約日金二萬五千五百萬元、日代表估計爲三萬三千萬元、外加利息、至日本大藏省存記局、則僅爲二萬萬元、三井貿易公司則稱有四萬二千八百七十萬元、實業銀行估計高至五萬萬元云、(大中社)

日糖案解決

大通代表留滬

大通反日會前[illegible]森昌兩商店由滬運通改換之洋糖九十五包、現經全國反日會代表余志蒙及商家代表、攜帶糖樣五包、赴[illegible]證明確係仇貨、結果已由全國反日會於本月十八日緊急會議決飭令大通反日會速將該糖全部沒收各在案、並聞余志蒙本擬回通、現因全國反日會第二次代表大會將屆、該會秘書處特請余君在滬幫助工作、所以特將留滬、

農民協會

十八村分會成立

上海特別市第一區第十八村農民協會、前經該區農整會整理就緒、業於日昨成立、選出執委何妙生王寶全朱榮[illegible]、何[illegible]、王任組織、朱任宣傳、

海關華員會

召集緊急會

海關華員聯合會、以關制委員會開會、迄今已一月有餘、而對於該會所提出之請求書、仍未聞有相當解決辦法、該會特[illegible]特別[illegible]

藥業會議

兩案可和解

[illegible]

典押職工會

執監委新選

[illegible]

布業暗潮

職工開大會　對資方決議

[illegible]布業職工會、前日在閘北華興路[illegible]開全體代表大會、議決[illegible]並議㊀資方無故開除職工案、公決呈請上級機關援助、㊁修改待遇條件、最後步驟、一、責成執行委員會、在最短期內積極進行、二、[illegible]每人每月一元、以三月爲限、如不發生不幸之事、該項基金即作爲本會基金[illegible]

南京至廣州新路綫

鐵道部測量隊已出發測量

[illegible]

東江北路不及南路

陳之英電粵省各地力爭

[illegible]

[illegible]	中山	一十八	同上	同上	[illegible]
梁厚慶	中山	五十	同上	同上	妻鄒氏領
蘇錫興	順德	三十四	同上	同上	父雁秋領
葉[illegible]	新興	三十四	同上	同上	[illegible]楊氏領
唐達[illegible]	中山	二十九	同上	同上	祖先妻唐氏代領
卓錦雲	同上		同上	同上	妻李氏領
李金水	同上	三十	看輪	同上	表兄黃[illegible]南代領
唐[illegible]	同上	三十五	同上	同上	唐[illegible]南代領
徐燦石	同上		同上	同上	叔可秋代領
唐文晃	同上	二十八	同上	同上	唐[illegible]南代領
唐　桂	同上	三十八	同上	同上	陳[illegible]
郭　照	新會	三十	同上	同上	弟唐[illegible]代[illegible]當天吉老板證明
黎[illegible]	恩平	五十六	同上	同上	子[illegible]領
劉[illegible]安	中山	念六	同上	同上	楊[illegible]代領
葉阿義	新會	十六	同上	同上	母楊氏領
胡萬喜	揚州	二十六	茶房	同上	妻[illegible]氏領
姚德成	同上	三十七	同上	同上	張[illegible]領
胡阿堯	鎮江		同上	同上	子[illegible]
仇國正	揚州		同上	同上	[illegible]
劉阿祥	同上	三十	同上	同上	陳阿[illegible]代領
朱　三	天津	五十六	同上	同上	[illegible]代領
劉永朝	揚州	四十七	同上	同上	劉[illegible]
李阿福	天津	四十二	同上	同上	妻孫氏[illegible]須說明方可
馮阿才	揚州	二十一	同上	同上	父鶴明[illegible]領
許有年	紹興	三十四	同上	同上	侯家[illegible]領
沈福慶	定海	三十	同上	同上	兄[illegible]
饒阿四	寶應	三十四	同上	同上	妻張氏領
車龍錦	鹽城	三十八	同上	同上	妻李氏領
周阿[illegible]	揚州	四十	茶房	同上	妻朱氏領
楊阿四	同上	三十八	同上	同上	妻曹氏領
殷德隨	鎮江	四十四	同上	同上	兄[illegible]領
孫鳳義	[illegible]	三十五	同上	同上	妻李[illegible]
陶炳元	鎮江	四十	同上	同上	[illegible]
陳阿雲	江都	三十二	同上	同上	[illegible]領
王　福	通州		同上	同上	[illegible]領
曹[illegible]泉	浦東	念八	[illegible]司	同上	[illegible]
沈有根	浦東	念二	二司務	同上	[illegible]
許阿毛	[illegible]	念七	厨子	同上	[illegible]
張阿尚	同上	念三	同上	同上	[illegible]
何發堂	江陰	二十	飯司務	同上	[illegible]
吳東來	寧波	十七	下手	同上	[illegible]由田其兄領

代西北災民泣告

草根樹皮亦喫得完了

孫維棟

滬西馮少山王一亭陸伯鴻聞蘭亭之林康侯榮宗敬鄔志豪王曉籟[illegible]、昨接西安孫維棟來電、於文日抵西安、巧隨同[illegible]長宋哲甫、往渭北原涇陽富平各縣查勘災況、香[illegible]之時、災民轗軻泣救、憔悴之狀、目不忍睹、草根樹皮、搜食殆盡、十室十空、[illegible]日多、至今荒地千里、麥未播種、雖經[illegible]、災區過多、不敷拯救、尙[illegible]、源源接[illegible]災民、均[illegible]、

滬寧滬杭路防務

第六師師長方策先行視察

滬寧滬杭兩路局、以沿路各站、駐軍甚少、呈請鐵道部函咨軍政部轉飭所屬派軍駐紮、鐵道部函咨軍政部後、當由該部訓令陸軍第六師師長方策在滬寧滬杭兩路沿途各站、加駐防軍、茲悉方師長業於前日偕同李副師長參謀方漢傑軍需傅紹周等、赴滬寧路各站、視察情形、並將順道來滬、與第五師熊式輝會商協防辦法、

英文法結晶

宋樹藩著

可作

[illegible]

新華輪遇難工友

已領撫卹金之調查表

[illegible]	[illegible]	[illegible]	[illegible]	[illegible]	[illegible]
梁昌光	中山	四十六	[illegible]	[illegible]百元	[illegible]領
黎[illegible]春	[illegible]	三十七	稅手	五百元	妻[illegible]領
唐文[illegible]	中山	二十三	收發	同上	妻澤氏領
張文煥	中山	四十二	同上	同上	妻唐氏領
鄒良石	番禺	五十四	同上	同上	妻馮氏[illegible]同領
洪陳愈	新會	五十六	同上	同上	子[illegible]

本週球訊

樂華兩次出戰

按之西人足球會秩序表、樂華足球隊本週有兩次鏖戰、第一次於星期六下午三時在棒球場舉行、是爲甲組錦標賽之一幕、對方爲甫由英國調滬之英軍威脫希隊、第二次星期日下午、在膠州路舉行、是爲史考杯複賽之一幕、對方爲西捕、

優遊戰葡萄牙

優遊足球隊、定於本星期日下午三時、在虹口公園第一球場與葡萄牙乙組作錦標賽、

上海籃球會

今日秩序

隊名與組別	時間	裁判員
爭進與慕爾(上)	六時	李飛雲
西青乙與幼級(海)	七時	蔣湘青
全艦與星光(上)	八時	吳邦偉

昨賽結果

南光勝七隊(籃)	六一對二三
同濟勝青光(球)	三三對二三
紅隊勝三一(海)	三六對三二

藝苑繪畫研究所

春季開始實習

西門林蔭路藝苑繪畫研究所、春季自今日(念六日)起、開始實習、上午部設木炭石膏寫生・水彩靜物寫生、下午部設人體寫生、與學校性質不同、招收之研究生分二種、(一)預備投考美術學校者、(二)業餘有志修習者、招收之研究員亦分二種、(一)畫家之自由製作、(二)各學校之藝術教師及各美術學校之畢業生、該所指導者、俱係當代名家、[illegible]研究、並得隨時加入、

中國工程學會

代聘水利工程人員

中國工程學會、現受湖北省政府建設廳之委託、代聘水利工程技術人員數十名、月薪自八十元至二百六十元不等、出差旅費在外、凡有意就聘者、可於陽曆三月十日以前、將姓名履歷及證明文件、送交寧波路七號該會事務所、(電話一九八二四號)以便轉達該廳、

□學校日記□

▲振德女中　滬西振德女中、自去歲擴充第二院後、聞今年下半年、決增辦高中專修科、(新設中文英文圖畫三系)現定二十八日開學、刻下報名者頗形踴躍、學額將滿、故第二次招生與考、須從速報名云、

▲人文藝術大學　近有熱心藝術者多人、創立人文藝術大學一所於本埠江灣路虹口公園斜對面、開學之期定三月十日、連日報名者甚衆、

▲國語專修學校　法租界敏體尼蔭路南陽橋北首、國語專修學校、本年春季開辦第七屆國語師範科、及第八屆國語專修科、一律半年畢業、現正招收男女學員、凡由各地教育機關保送或介紹者、得減學費、定於三月十一日開學、又該校附屬小學、已於今日開學、

▲東南醫科大學　滬軍營東南醫科大學、課程認眞、設備完善、該校主席校董褚民誼及校長郭琦元、近以校務發達、事務繁重、特延陳卓人爲教務長、宋君佩爲事務長、陳君曾留學日本東京、回國後曾在北平南通執教多年、學識經驗、知者共仰、該校聘爲教務長、定多貢獻也、

▲麥波公學　貝勒路貝勒里麥波公學、自本屆招生以來、報名者異常踴躍、聞已定三月四日開學、現尙有餘額、

▲暨南大學　國立暨南大學、前日(念五)上午九時、舉行春季開學典禮、全校師生出席近二千人、

▲明德中學　北四川路東、業廣里明德中學、自來報名投考者極形踴躍、并聞該校[illegible]、近由俞德隆先生捐助女子免費學額若干名、此項免費辦法、[illegible]補各級、完全免費、[illegible]小或[illegible]者、皆可投考、[illegible]念一日、

▲市北公學　閘北永興路市北公學[illegible]、北中學部、高中部、均於昨日(即二十五日)開課、於上午十時行開學禮、各部學生到者七百餘人、聞中學部本定三月一日上課、因二月二十八日爲考試新生之期、而報名新生甚多、手續不及、故改期三月四日上課、至小學女學兩部、仍定三月一日上課、各級略有餘額可補、惟須從速報名云、

新聞[illegible]

將集[illegible]行

[illegible]

[illegible]

[illegible]

特設[illegible]處

[illegible]各埠[illegible]、特派專員[illegible]、別有用心者、[illegible]有二千餘箱之多、已設掛本外埠定貨函甚多、并聞該廠爲便利顧客起見、特設批發處於[illegible]路口新昌[illegible]、

苛捐雜稅有增無減

商協會再請明令撤消

市商協會、電南京國民政府蔣主席財政部宋部長工商部孔部長暨裁厘委員會云、國民政府、已於二月一日宣布關稅自主、及裁釐委員會有裁撤釐金之決議、於是工商各界、額手稱慶、有來蘇望、乃事實上在昔軍閥時代、所征收之種種苛捐雜稅、仍依然存在、未見豁免、而厘金變相之苛捐雜稅、如出口二五附稅進口半稅郵包稅產銷稅等、層出不窮、反有增而無減、本會責在解除商民痛苦、疊經轉據各業分會、籲請撤消、迄未蒙照准、瞻念商業前途、無任惶恐、謹再電懇、請將上開各稅、明令撤消、

總商會通電各地商會

爲特種消費稅　[illegible]推請願代表

[illegible]各省商會、關稅自主、業經實行、而[illegible]特種消費稅有十六種之多、[illegible]省、運至[illegible]省以外之貨物又須節節抽[illegible]、[illegible]命何堪、該經濟會聯合各省總商會文電[illegible]、[illegible]聯商民切膚利害、非有聯合一致[illegible]、該會現已發表宣言、並組織[illegible]請願[illegible]之一致奮起、[illegible]前、[illegible]

法租界招牌稅

工部局定有優待辦法

法租界商界總聯合會通告各商聯會云、[illegible]招牌一事、經本會去函後、茲[illegible]爲保護誠實商人起見、[illegible]商界總聯會大執事先生[illegible]、並非日下所新增、至本局所定招牌稅二元一角、[illegible]、依照下項各種辦法施行、請注意之、(甲)查本局組織章程、已於一九二七年一月十五日奉總領事核准公布施行、(乙)關於本埠招牌稅之各項辦法、已於一九二八年八月二十八日經法總領事核准、[illegible]布告公布、(丙)一九二九年十二月二十八日本[illegible]結果、經法總領事核准、業於第一七〇號布告在案、[illegible]明[illegible]局公報、茲爲本[illegible]各商[illegible]如下、㊀如該店成立於一九二九年二月一日以前者、每年付招牌稅二[illegible]、一律免收、㊁新開店鋪在二月一日以後者、不得援例請免、㊂同時在一間以上者、須付調查費十元、[illegible]、(下略)

兩路同人會

將開同樂會

兩[illegible]人會[illegible]於三月三日下午假中央大會堂開春季同樂會、串[illegible]京劇、[illegible]蜂、[illegible]約[illegible]

車行抗議

大興不滿於一個國貨會

大興車行[illegible]、二十五日時報載有[illegible]品、電請工商部制止[illegible]、[illegible]

「半熟貨」

國貨中甚多　何獨責一家

查國貨商[illegible]有(半熟貨)之名[illegible]

提倡耶？摧殘耶？

貴會究係提倡國貨或摧殘國貨、[illegible]

美術展覽會

可附設商店

教育部全國美術展覽會籌備處昨日開會、通過會場附設商店租屋規約、摘錄大要、㊀附設商店以美術用品爲限、[illegible]美術品及美術出品[illegible]觀衆餐宴飲食商店、得酌量附設、㊁附設商店租金、每間五十元至八十元、由承租人直接與本會事務所訂定、租期自本會開幕之日起至閉幕之日止、計一個月、如會期延長、[illegible]商店租期亦得延長、租費照加、

鄭家木橋

新開汽車行

法租界鄭家木橋愛多亞路口香港飯店樓下、最近開設一福來汽車公司、行車快捷、價格亦廉、每小時收洋三元、再可打折、電話爲一零九三九、

各方雜訊

▲華聯通訊社[illegible]、今日遷移至北浙江路顧吉里七百三十八號新址照常辦公、

▲上海儉業銀公司昨開股東常會於安利西菜社、舉董[illegible]王文觀[illegible]泉周文彬范鳳山呂寶東張志誠盧松鶴爲監察人、

曾經轟動一時的……
怪學生陳乃聖
忽萌厭世主義
剷除階級制度的心願　不敵經濟與環境壓迫
□身上搜出絕命書三通

蘇州人陳乃聖（即怪佛、人稱怪學生、）今年二十二歲、去年在蘇州東吳大學內肄業時、曾經改其裝束、頭頂箬帽、並赤脚穿草鞋、在街頭拉黃包車、表示剷除階級制度、曾一轟動一時、去冬十二月間、陳得其友人介紹、來申執業於某處、僅閱三日、因不合志願、即行告辭、於二十四日返蘇、至本月十七日、又經薦至滬北上海印書館內當校對之職、月修僅十元、陳以大學生而未能得志、今反於社會上遇到如是環境、對於志願上、既無希望、而濟濟又抱恐慌、至此、抑鬱更甚、終嘗了無生趣、……前晚十時許、即步至南市外馬路順泰碼頭、預備縱身一躍、以了殘生、時陳身穿假嗶嘰羊皮袍、外穿青色老布馬褂、下穿青色西裝褲、脚穿黑皮鞋、頭戴紫醬色羅宋帽、崗警見其可疑、立即上前詰問來歷、陳支吾以對、始知其有投浦自殺之意、乃帶回一區一分所、詰其何故投浦自殺、陳稱、因本人辦事不力、並無他故、……旋在其身畔搜檢一過、得有絕命書三封、一致蘇州福星橋二號衛一萍收、內稱、一萍、我來申後、辦事仍不順利、今決不繼人生大夢、幸不爲我悲哀、特此告知、二致蘇州乘馬坡巷卅八號陳太太收、內云祖母大人、孫來申後、未上一函、人生本是大夢、所遇都是煩惱、我今不欲繼存、特此上稟告知、幸不爲我悲哀、孫乃聖上、三致蘇州胥門內西支家巷十四號陳太太收、內容與第二函略同、後經該所備文連同起獲絕命書三件、一併申解市公安局第三科訊明發落、

醫園學徒
失踪後之一函
報告自殺
嗜賭惡果

法租界望志路一百八十號萬和藥號內之寧波人邵志成、有三子、次子名惠强、今年二十一歲、去冬在愛文義路元康醫園學業、月薪七元、惠强生性纂嫖、嗜好賭博、以致入不敷出、醫園中店東厭其不務正業、乃於今年舊歷年初五將伊停歇、惠强歸告於父、受父一頓責罵、旋向其胞兄惠江借錢、以便出外營小本生業、又遭拒絕、忿憤之極、於初十日背人出外、一夜不返、家人正在尋覓、訴間之下、突接到差送來一信、知係惠强致其父者、內書「父親大人膝下、謹稟者、兒今庚失業、無法可以挽救、爲人遲早總要一死、兒不如趁早投浦自盡、大人勿必悲傷、兒之養育大恩、從世投牛馬厚報、母親大人請亦勿必悲傷」云云、合家見信、驚恐萬分、現在屍身尚未發現、惠强當走出之時、身上穿元色假直貢呢棉袍、假嗶嘰褲子、

……一命茶房泡開水一壺就睡、詎錢不知因何、忽生短見、吞服生烟自盡、至七點三刻時、茶房聞錢有呻吟之聲、入內察看、已嘔吐滿地、知係服毒、當即報告捕房、將錢車送仁濟醫院、因受毒過深、延至昨日上午三點半身死、昨經法公堂承審官驗明、委係服毒身死、因查無家屬、由堂收殮、

……至鄔處交涉、始而口角、繼季伸手向鄔身上一推、頓時仆地、鄔四年近花甲、當時被推、即受重傷、事後由其侄鄔錫芬車送水木公所醫治、不料延至前晚九時、傷重身死、當即投報四區公安局、飭警將季拘案、預訊一過、解送公安局司法科覆訊、並飭地保投法院報驗、

放花筒
燒棉褲
送掉老命

閘北新民路興福里顧順泰木作店木匠寧波人鄔[illegible]、於陰歷正月初八日晚九時、在里口燃放花筒爲戲、火花飛至同里二十七號同鄉人季子隆之子身上、將季子之棉褲燒成一洞、季即[illegible]

廿一口小孩
確非拐來
大大小小一律開釋

市公安局偵緝隊、在廣大輪船上破獲形似拐匪之趙鑑三等男婦十六名口、及小孩二十一口一案、由該局解送地方法院、業經檢察官詳細偵查、得各該小孩確係被告等之子女、實無拐帶嫌疑、故於昨日一併開釋、

陳梅心
軍法處審過一次
◆對於綁案尚無口供
□鐵索琅璫萬分苦楚
◆勒贖信件似出陳手

本埠富翁陳伯葵、去冬十一月中旬被綁後、綁匪來信、要求贖價十五萬元、開上海遠東旅館房間爲接洽地點、陳之家屬、心膽俱裂、於是派於姪陳梅心、（前江蘇省議員）與綁匪接洽、減價至四萬五千元、旋在曹家渡汽車中交款解決、陳伯葵乃於白蓮涇船中脫險返家、此案情節離奇、致陳伯葵之子、即陳梅心之堂兄弟、控陳梅心爲綁匪於當地機關、現已將陳梅心在上海拘獲、旋由江蘇水上公安局第一區、解入龍華淞滬警備司令部、移押軍法處、陳年在五十歲以外、留八字鬚、身穿馬服、外罩被大衣、鐵索琅璫、滿面愁容、苦楚萬分、上星期三下午、由法官提出審問一堂、陳供無口供、且對於綁案完全否認、雖有證物數點、陳亦搖頭否認、一說當初綁匪致陳伯葵家屬之一信、其文理字跡、頗類出自陳梅心之手、現在軍法處正派人四出詳查、

上海搬場公司
服務最久

車租每小時四元
傢俱嫁裝行李
拆裝搬好

允娶不娶

婦人爲媒見詐 訊判候覆斥釋

崇明婦人劉周氏、紹興人王士林、江北人殷榮陞、因於本月二十一號至二十二號之間、至新江灣無號門牌鄉下房子內、藉端向海門婦人陳張氏索洋五十元不遂、互相爭吵而逸、經氏據情報請楊樹浦捕房派探陳鈞慶於前日往將劉周氏等拘入捕房、昨晨解送臨時法院、即據包探稟明前情、繼由原告陳張氏訴稱、被告等日前迭次到來吵鬧、據第一被告劉周氏稱、與我丈夫陳二狗姘識、允許娶伊爲妻、嗣忽悔議、現伊家貧、不能度日、欲在我家吃飯、否則須給洋五十元了事、我聞其語、詫全不知、因丈夫在外不歸、並未將此事告我、當時被告等恨恨而去、是以報告捕房拘案云云、又據陳二狗投稱、被告劉周氏於去年十一月初九、由友人史姓及崇明老嫗爲媒、云氏無丈夫、貧苦無依、着我將其收留爲側室、當在法租界棧房內與氏住宿一宵、後因得悉伊有丈夫、而媒人等又欲我出洋八十元爲聘金、是以我決意將此事取銷、當時給氏川費兩元、並被媒人等索去洋十八元等詞、質之被告劉周氏供、當時言明我有丈夫、無如陳二狗忽然將我拋棄不要、串爲夫知悉責罵、着我往陳家去度日、因丈夫失業已久、無錢開支門戶、是以我無法、前往原告家向借洋五十元有之、求宥、詰之其他被告等供、不認此事、許家栻推事核供、判決劉周氏等各被告從寬一併斥釋、並諭劉周氏以後不准再至原告處吵鬧、

渡船上劫匪
鎗傷巡警
張孝聯生命危險

當巡警往[illegible]得一影、下午二時、手槍一響、幸未傷人、……閘北新閘路蘇州河水巡隊、第一[illegible]巡、閘北分隊巡警張孝聯、昨日下午二時許、在[illegible]擺渡口[illegible]渡見有中三人、形跡可疑、……

出巡

[illegible]

鎗傷

……一人突出手槍、開放一響、彈中張警之小腹、頓時血流如注、張大聲呼助、渡船夫湖北人劉廣富與其妻王氏見狀、均奮勇上前、將匪身體抱住、匪知難脫身、即棄手槍於水中、餘二匪則已躍登岸逸去、

解辦

旋水巡隊[illegible]將匪[illegible]、帶回[illegible]、……已[illegible]命之虞、

南成都路盜劫

昨日下午六點十五分、南成都路六六七號某姓家、突來盜匪四名、二執手槍、闖入內室、劫去衣服首飾等值洋二百七十五元逃逸、

北京路上盜匪示威
劫後開鎗一響

昨日下午十二點四十五分、有一男子、在北京路行走、突被匪徒三名攔住、二執手槍、當場劫去袋內大洋四十元、臨行時、開放手槍一響示威、幸未傷人、……

蛋廠經理被控
侵佔六萬餘元

住居麥特赫司脫路一千一百二十九號之蘇州人吳積慶、在愛多亞路七十九號大昌泰記蛋廠爲經理之職、前日被該廠總經理程霖生派代表洪某至總巡捕房報稱、吳於一千九百二十六年二月起至本年二月止、侵佔公款洋六萬餘元、現使[illegible]

嘉興路
亦破一筒
拘究賭棍沈福山

虹口捕房查悉嘉興路三十一號係花會賭棍沈福山所設總筒機關、昨日特由包探郭文通協同西探[illegible]往、將沈逮捕、連同證據、帶回捕房、候解臨時法院訊辦、

花會或將暫戢一時
總機關破獲
邵濤濤自承係首領
□二十三人分別判決徒刑與拘役

年來滬地花會可稱鼎盛時代、一般有金錢之慾者、莫不被其誘惑、於是傾家蕩產自殺殞身之事、時有發現、實爲社會之患、華界當局以花會機關、向設於租界、特外力爲護符、無法取締、乃由滬寗滬杭甬鐵路[illegible]、交涉使照會領團、轉飭工部局嚴禁、業經總巡裴、惟該管捕房捕頭是問、查花會總機關、向設於虹口猛將堂等處、自舊歷新年後、一般花會賭棍、因虹口方面查禁綦嚴、未能公然嘗試、乃將總機關移設於新閘北蔵都路一千八百三十九號、日夜開筒兩次、深恐捕房干涉、膽敢致函警務當局、大言恫嚇、謂若有查拿、當以某種手段對付、裴總巡甚爲震怒、以若輩目無法犯、達於極點、養癰必貽後患、應及早剷除、因即嚴令所屬偵查該賭窟地點、直至前日始經查明、遂密飭總稽查處探長陳雲忠、季寶林、探目馮百順、探員蔡之田、劉榮根、王鴻勝、馮顧季等、協同西總探長克、馳往該總機關、拿獲邵濤濤、顧金生、朱南生、周阿明、何春桂、沈谷[illegible]、朱奎生等二十三名、搜出賭洋及花會字據筒[illegible]等件、該花會機關命名新安、所有簿據圖章、均刻此牌號、所獲之二十三名、俱非賭客、皆係開設花會者、因該總機關門禁甚嚴、賭客欲打花會則將賭注交由筒轉送至總機關、非外人所能得入、此次捕房破獲、頗費心力、據邵濤濤供、自承爲該花會首領、惟捕房調查得顧金生朱南生兩名向在虹口以糾賭花會爲業、昨晨將各犯連同證物解送臨時法院、由中西探長報告破獲情形、而捕房律師亦請求從嚴懲辦、各被告則同延范剛律師辯護、經周先會推事逐一質訊之下、判決邵濤濤處徒刑六月、朱南生顧金生各處徒刑二月、餘人各處拘役七天、賭洋沒收、經此打擊、則花會賭博或能暫戢一時矣、

帶槍人有無犯案
先後捕獲兩人
押候查明再訊

[illegible]

偷印戰史控案
朱瘦菊無罪

[illegible]

破屋中男屍
拾狗糞發見

斜橋老營盤、現因久無兵士駐扎、已成一片荒地、僅破屋數間、不料昨有拾狗糞者入屋、突見有一自縊男尸、當即報告崗警、前往察得該尸年約三十餘歲、身穿藍布衫褲、嗣經該管二區警所飭二十五保十三圖地保、投地方法院報驗、

……已查明帳目、侵佔三萬二千〇五十二兩九錢九分、其餘之數、尚未查明、要求速行派探前往逮捕、當由捕頭飭派華探周玉山、西探日前登、前往蛋廠、將吳拘獲、昨晨解送臨時法院、過訊推事向被告略詰一過、諭本案改期兩星期、被告交三萬二千兩保、出、候訊、

離婚少極
一月份統計

市社會局發表本年一月份離婚統計、共計四三件、較上月減少三二件、至離婚原因、仍以意見不合居多、且大都出自雙方主動、茲將該項統計表列下、

一離婚動機	件數	百分數
意見不合	三四	七九·〇七
對方有不道德行爲	八	一八·六〇
遺棄	一	二·三三
統計	四三	一〇〇·〇〇
二主動者	件數	百分數
男	一二	二七·九一
女	七	一六·二八
雙方	二四	五五·八一
統計	四三	一〇〇·〇〇

嚇詐案覆審判決
弟兄倆減刑

[illegible]

屋頂上死者
積竊趙阿金

[illegible]

形形色色

[illegible]

生財招頂招賃

[illegible]

□今日影戲目□
夏令配克	浪漫女伶
光陸	大姑娘
卡爾登	大娘姑
奧迪安	兩老爭風
大光明	荒唐戀愛
好來塢	笑聲鴛影
百星	妙人兒
北京	古國妖人
上海	足球猛將
東華	甜蜜之夜

今天戲目
東海	新西遊記
中華	情海重吻
共和	雪中英雄
通俗	奮鬥的婚姻
共舞台	就是水滸傳你
大舞台	[illegible]
第一臺	[illegible]
上海舞台	[illegible]

浦南警隊搜查嚴密
蔣莊六圖[illegible]

商場行市
[illegible]

松江

浦南警隊搜查嚴密

蔣莊六圖黃某、前日被駐山陽之省警察隊會同水警等、至其家內搜查、一無所獲、惟年糕散落滿地、並有齒痕、疑臨食時聞警逃避時棄遺者、並將黃拘鎖、詢即釋、因查無證據也、該警等後又至張涇瀾家抄查、時張已逃避、在廐中畜有馬一匹、驢一匹、並洋燭二十餘筒、均爲省警沒收、

省警調駐朱涇

省警察第三中隊二營第七連、於二十二日開往山陽駐防者二排、即以前駐省警二營第四連調往朱涇填防、

共黨王子琴解松

楓涇共產黨首領王子琴（即王木生）經桂世釗等通緝有案、旋經水警第一隊何亞霖隊長飭偵緝隊某在上海虹口緝獲朱某、及自首之方秀雲等、願充眼線、指拿首領、果獲在虹口匿居之王子琴一名、解至隊部、供認被迫入黨爲首領、本願自首、惟聯絡被殺、都散在四鄉各黨員之手、未能收來繳案投誠、故匿居滬上等語、刻即解由區部轉解到縣、經杜承審一再研訊、供詞如前、惟叩首求宥、

公安支局長易人

公安第四支局長費一林奉令調用、遺缺委陳一磬接充、惟各商聯名保留費局長、[illegible]未知能否遂[illegible]、

常州

省公安隊拿獲著匪

駐常省公安隊、據人密報、有匪犯戈慶書、匿居城區、該隊鄭分隊長得悉、當率隊於昨日（廿五）上午六時許、至玉梅橋第六號門牌內拿獲戈犯、解送清涼寺隊部審訊、戈犯向居豐西鄉上堰、爲東南各鄉之著匪、

南通

會剿三縣海盜

南通呂四有小黑沙著匪潘開渠、糾集黨羽五百餘人、盤據滋擾、海門青龍長圈等港、亦發生股匪擄刼鉅案、啓東方面、亦鬧匪警、刻省廳已調水陸隊警、會合剿除、

縣道橋梁修理問題

通邑各市鄉縣道支幹線、共長六百四十里、所有橋梁極多、惟歷年已久、日見頹敗、險象已呈、建設局以此項橋梁、修理需費頗鉅、[illegible]召集各區人士、開會討論[illegible]

徐州

[illegible]無線電話

徐海兩屬、僻處江北、對於各地消息、除銅山一縣外、其餘十一縣均頗多隔閡、蘇建設廳有鑒於此、決在徐海各縣、裝設無線電話、業派技士翁語如攜機來徐、計劃裝設、翁來徐後寓津隴旅館、已召銅山建設局長張信計劃一切、俟大批機件運到、即可裝設、擬先從徐屬着手、而後再赴海屬裝設云、

嘉定

聯村辦事處成立

嘉定市第十八村村長蕭頌周等、聯合第十九、二十、二十一、三十村、組織戩濱聯村辦事處、於二十四日在戩濱橋開成立大會、到各村長副閭鄰長及村民等三百餘人、

學宮前開闢公園

縣通俗教育館、於學宮前開闢爲公園、龍門中設民衆茶園、魁星閣修飾一新、匯龍潭四周、獨植花木、設置石凳十數處、學宮內宰牲所中、飼養禽類多種、游人甚衆、大成殿前之宋代古柏、更爲游人所賞識、

揚州

植樹典禮籌備會

[illegible]

商整會議決案

[illegible]

湖州

租賃商輪剿匪

內河水警局長趙子和、以嘉湖綁票刼案疊出、非迅速兜勦不可、故每隊遣派輪船一艘調用、除原有共和各巡艦外、租賃商輪派用、湖州第三區各隊、所派各輪現已分別到隊矣、

著匪設法捕獲

在長興縣屬、疊犯擄人打刼案內之要犯潘順鈴、今甫由申歸來、乃被新平保安隊三團一營一連黃[illegible]連長、設法誘獲、已解縣訊辦、

紹興

警局拘辦秧歌戲

[illegible]平倒禁、日前紹興偏門外鏡尼山人王以生、竟在村中、搭台演唱、日發售門票、分一角二角兩種、[illegible]昨晚派巡官率警前往拘捕、當從台人四名、帶局拘押、至頭家王某、則已潛逃矣、

嘉興

黨委定期就職

[illegible]委員沈衡才・陳乃和・于如淵・[illegible]・朱振凡等五人、呈奉省指令圈委、因沈陳盧三委、出席杭州代表會議、致延未就職、現代表會已經閉幕、各委已多返禾、定三月一日正式就職、

救濟院長決定

嘉興救濟院院長沈恒華、因事辭職後、繼任尚未聘定、現由闞縣長遴定上紳沈銘（友棠）接充、共聘書日內可發出、

禾硤間新開汽輪

嘉興石門水路交通、尚無汽輪、殊感不便、茲由新興公司開一輪、每日往返四次、已於今日（二十五）起開駛矣、

平湖

婦協會調解虐媳案

平湖塘東橋施元卿之妹沈施氏、嫁於西門沈次孟爲室、生有一女、去歲次孟病故、沈施氏時遭其姑沈周氏虐待、去臘之間、時起衝突、陰曆正月初二日、復起事故、沈施氏不堪其苦、逃歸母家、以被姑凌虐、[illegible]呈請本縣婦女協會營救、二十四日午後三時、由婦協會邀集雙方、開會調解、縣黨部亦派執委陳迪列席、沈施氏提出分居併[illegible]月貼生活費二十元之要求、沈周氏由其次子沈汞年代表、表示拒絕、後由執委潘淑珍・張敬惠・張芸[illegible]苦口勸諭、免得法庭相見、始允[illegible]

蕪湖

蕪屯間航空先聲

此間刻有航空界某君、鑒於皖南交通阻滯、擬組織蕪屯航空公司、行駛於蕪湖屯溪之間、並定三月初旬、先將輕便飛機運蕪、試航一次、再向[illegible]以上、

平民工廠學校之擬辦

蕪湖縣長羅[illegible]近擬創設平民工廠及平民學校各一所、經費則於日貨布疋進口罰款[illegible]兩內、撥出若干、已函請十一師[illegible]部及市縣指委會核辦、

變賣市房捐作振款

旅蕪皖北人吳怡生、鑒於豫陝甘三省災情奇重、特將蕪湖市房變賣一萬二千元、以二千元捐作皖北阜陽太和等縣匯災急振、一萬元則全捐入豫陝甘三省振款、本日已交蕪湖[illegible]振協會收解、

田畝附征民團經費

蕪湖縣政府昨召集各鄉自衛團總團[illegible]會議、[illegible]全縣民團爲[illegible]名、每年經費約[illegible]萬元、決在田畝項下[illegible]征二角、並組[illegible]團防委員會[illegible]分爲六區、每區推代表[illegible]人組織之、

法院焚燬煙土

蕪湖地方法院、今日焚燬煙土三百九十八兩、料土十三兩、[illegible]省府[illegible]法院及各界均派代表到場監[illegible]、

商場行市

匯…續降

[illegible]

外匯…鬆

[illegible]

內匯和平

[illegible]

標金大跌

[illegible]

債市…交跌

[illegible]

棉市依然平疲

[illegible]

紗市…

[illegible]

證券交易所

二月期交割 [illegible]

國內匯兌

[illegible]

市價一覽

[illegible]

金市

[illegible]

華商證券交易所

[illegible]

物品證券交易所

[illegible]

上海麵粉交易所

[illegible]

華商紗布交易所

[illegible]

銀洋錢市

足赤飾金（每兩價洋）五十八元[illegible]
十足紋銀（每兩價洋）一元七角五分
[illegible]

無錫米市

[illegible]

洋輪報告

[illegible]

出口輪船報告

[illegible]

滬寧火車表

[illegible]

滬杭火車表

[illegible]